臺灣日日新報 夕刊
二月二十四日
發行兼編輯人 江口清作
臺北市明石町四丁目二番地 發行所 臺灣日日新報社

日本一の ミソ

佛印、泰國への再戰備
新鋭部隊續々國境へ

【サイゴン二十三日發同盟】佛印總督府では二十一日のサイゴン首腦部會議に於て二十五日佛印タイの停戰期限滿了に備へタイ國との再戰備を決定した結果、二十二日新鋭部隊を續々國境方面に向はせつつあり、休暇中の全將兵も各原隊に復歸中である、一方二十三日午前十時サイゴンに碇泊中の旗艦ラモツトピケ號以下佛印全艦隊は一齊出港、シヤム灣方面に出動した

佛印軍の新配備

【サイゴン二十三日發同盟】ドクー佛印總督は冬季サイゴン滯在を終へ二十四日サイゴン發空路ハノイに歸還する事となつた、同總督はこれを機會にモルダン軍司令官以下佛印軍司令部をハノイよりサイゴンに移しペレー師團長以下南部佛印軍司令部をサイゴンよりカンボヂヤに移轉せしめ佛印軍の新配備を行ふ事となつた

翼贊議會實を擧げ
三月一日より休會
今月一杯全議案議了

【東京二十四日發同盟】第七十六議會は政府が不急法案の提出を差控へた關係もあるが、衆議院とも翼贊議會の實を擧げて豫定法案を議了し、三月一日より休會に入り得る見透しが確くに至つたので今月一杯を以て全議案の審議を終了し、三月一日より休會に入り得る見透しが確くに至つた、即ち衆議院の方は追加豫算案を貴族院に送付して既に事實上審議を終了し、政府提出の法案も殆ど全部審議を終了しかつ同院で審議中のものも二十五日の本會議で殆ど議了の見込みである……二十七日の本會議で最後に……として休會に入り得る狀態にある一方貴族院の方も今月一杯を以て追加豫算案其他の全議案を議了し得る豫定であり、兩院とも三月一日より休會に入り得る見透しが確實となつた所から政府當局並びに貴、衆兩院に於いても豫算の會期を如何なる形式で休會するかに就き研究を進めてゐるが、大體に於いて年末休會と同樣の形を取り議長から「一定期間（三月十日頃まで）休會とする」旨を諮り議員の同意を得て休會に入ることになろう、而して貴衆兩院は時局に鑑みて何時にても召集に應じ得るやう待機の姿勢を取るものと見られる、尚衆議院でも二十四日小山議長と大木書記官長との間で休會の際に就き協議を行つた……二十五日の本會議で正式に決定する筈である

英、土相援條約廢棄せず
土外相聲明

【イスタンブール廿三日發同盟】ブルガリア・トルコ友好不可侵協定によつてトルコは英國との相互援助條約を事實上廢棄したものである、との說が行はれてゐるのに對しサラコグル・トルコ外相は二十三日英、土相互援助條約は決して廢棄されたものではないと次の如く聲明を發した

トルコは外國からの攻擊を受ける場合はブルガリア・トルコ友好不可侵協定とは關係なく英、トルコ相互援助條約に支援されて立つ用意をしてゐる

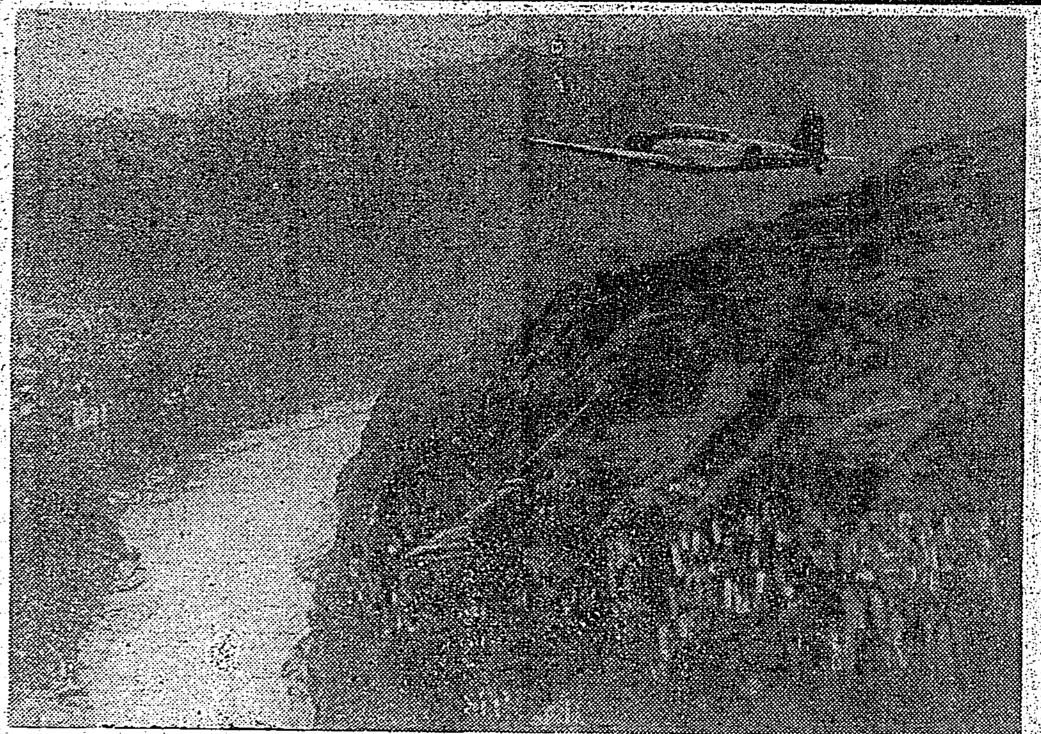

重慶爆擊行の海鷲宜昌峽上を快翔（海軍省許可）

目覺し海軍部隊活躍
支那方面綜合旬間戰況

【上海二十三日發同盟】支那方面艦隊報道部二月二十三日發表＝支那方面艦隊綜合旬間（二月十一日より二月二十日に至る）戰況左の如し

一、本旬間に於ける航空部隊の攻擊目標は浙贛ルート、宜昌周邊の敵砲兵陣地、滇緬ルート及び昆明附近の軍事施設であつた、即ち

（一）中支方面に於ては十四日、十五日と連續して浙贛ルートの要衝鄱陽及び鷹潭の南方にある敵の軍用倉庫群を爆碎、何れも二箇所を炎上せしめ大損害を與へた、十五日には營渡街、十七日には岳州北方の要地臨利、安陸南方蘆風崗等の軍事施設を急襲爆破し、十七日及び十九日の二回に亙り宜昌北方の敵野砲陣地を反復攻擊し遂にこれを沈默せしめた

（二）南支方面では十二日に大擧して功果橋を急襲、山頂よりの敵防禦砲火を冒しつつ吊橋の中央約四分の一を完全に水中に墜落せしめて修理を不可能ならしめ、又廣東南方西江河口三角地帶の古井墟、沙富、天亭墟等敵據點を攻擊し多大の戰果を收めた

二、本期に於ける我が艦艇及び陸戰隊は沿岸の警戒、水路の確保、及び警備地區內の治安工作に活躍を續けてゐる、即ち

（一）北支方面に於ては山口周邊の警戒に從事中の陸戰の一部は三山を掃蕩し、又他の部隊は青島北方上王埠庄の敵據點及び兵器工廠を急襲し敵を潰走せしめ小銃その他を鹵獲した

（二）揚子江方面に於ては十三日沙市下流に於て渡河中の敵船を急襲、十五日臨湘、十七日赤壁、二十日荻港上流に夫々陸戰隊を揚陸して附近一帶を掃蕩並に宣撫した

（三）揚子江下流三角地帶を警備中の江上艦艇は陸軍作戰に協力して十五日高郵湖西岸に於て新四軍約三百を急襲潰走せしめ十六日寶應北方邵伯鎭、平橋鎭、王浦洞一帶を掃蕩し平橋鎭に於て敵は大刀會匪に大打擊を與へ、又二十日五村（湖州東方）に於て敵稅中の敵を捕捉攻擊潰走せしめ武器彈藥多數を鹵獲した

（四）舟山、草島灣陣中の陸戰隊は本期間約五回出擊した外十七日洞碇山島に於て王爸爸以下二百二十一名を、二十日大衢山島に於て小泳以下二十五名の遊擊匪を夫々歸順せしめ又自治會を結成せしめた

（五）治岸警戒中の艦艇は十五日舟山島南方に陸戰隊を揚陸して附近一帶を掃蕩し、十九日松門北東六哩白岩山附近に於て敵三百を攻擊約百五十を射殺その他を潰走せしめた

（六）南支方面に於ける艦艇は十二日陸軍部隊に協力して廣東省三水上流に進出し北江對岸の敵陣地を制壓、十三日南日島及びその附近に於て敵陣地及び密集部隊を銃砲擊しこれを粉碎更に敵兵滿載の軍用舟艇三隻を擊沈した

（七）海南島警備に活躍中の陸戰隊は連日出擊し敵を捕捉攻擊すること約三十回、計一千の遊擊匪に大打擊を與へた、敵遺棄屍百五十二

三、航行遮斷に從事中の我が艦艇は本期間に於て約二千四百隻の戎克を臨檢し武器彈藥等を輸送中のもの約二十隻を處分した

四、本期間揚子江流域に於ける浮流機雷數は十八箇でその大部分は岳州下流附近で發見されたものである

外交時評
對南外交の目標
濱田恒一

（一）

前大戰以來二十有餘年、南洋の天地は僅にボ領チモールと吾が委任統治領を除けば、悉く民主主義國家の勢力圏で、唯一の獨立國たるタイと雖も、英國の勢力が國の死命を制する程に強力であつた、之が爲めに在南一億二千萬のアジア人は英、米、佛、蘭等の僅々四十萬の歐米人の支配下に置かれて來たのである、然も英、蘭の支配は三百年に及び、經濟に政治にその壓力は非常に強固なものがあつた土着民久しきに渉る壓制の爲めに全く氣力を失ひ、支配には益々安從なるを得たのである

かかる悲しむべき狀態に諦し、」最初の警鐘となつたものは日露戰爭に於ける「小國」日本の勝利であつた、南洋諸國民中民族的自覺が比較的に高いと云はれる蘭印國民の如き、特に之が影響を受けたのである

第二の鐘となつたものは支那革命である、この場合は、單に支那の民族的覺醒が南洋國民を刺戟したといふだけでなく、この革命以後、在南支那人即ち華僑の社會的地位が改善されたるに拘はらず、本來の南洋國民は依然たる壓制下に置かれて居り、この比較認識が南洋國民の自覺を促したのである

第三の刺戟は最も深刻なものである、即ち經濟恐慌と之に乘じた左翼運動である、一九二九年秋からの大恐慌は全世界を苦しめたが特に蘭領國に甚大な影響を與へたし、自己の經濟的地位に對する民衆の覺醒となつた事は當然であり

この反省は折柄輸入された左翼思想で一段と深められ、之がため一時は民族運動の機運が高揚し、蘭印の如きは物情騷然ならざる暴動をさへも生じたのであるが、未だ力及ばず、歐米人のアジア人支配は動かなかつた

今次の大戰は再び南洋國民に絶好な機會を提供しつつあるが冷靜に判斷すれば、歐洲の勝敗が英獨いづれにあるにせよ、南洋國民の自力を以てしては、解放成就の日は未だしと云はざるを得ぬ、茲に於てか之を援助することは盟邦のアジヤ人國家たる日本の民族的義務である、而してこの義務の完遂こそは我南進外交の至高目標たらねばならぬ

（二）

併し乍らこの至高目標達成の方途は、南洋の政治、經濟、社會が複雜な植民地性を有するが爲め、甚だしく多岐なるを免れない、例へば、南洋諸國の政府と日本との親善關係がそのまま南洋國民と日本との親善關係とはならない、南洋では國民と政府とは常に對立し、タイ國及近年の比律賓だけが例外をなしてゐるに過ぎぬ、或は貿易關係にしても南洋の輸出品には歐米人企業の生產にかかるものが多く、從つて輸出の增進が直ちに國民福祉の增進とはならず却つて國民搾取の强化となることが尠らしくない、反對に、輸入品の大部分は土着人が消費使用するものであるから之が價格及び品質の高低良否は直ちに國民生活に大きく響くのである、現在日本は佛印及蘭印との間に通商協定を中心とする國民的關心は、兎角對南貿易の商品の上にのみ集つて、この貿易が南洋國民の福利に及ぼす影響を顧慮されなかつたら貿易の恒久性は望めない

蘭印の主なる產物は悉れも英、米、蘭の資本的生產にかかるものであるから、之を大いに買込む事は、就業勞働者の增加や賃金の昂騰によつて、蘭印國民にも利益とならないではないが、更に一層、之等の資本の利益になることを忘れてはならぬ、同じく輸出に就いても、對南輸出の金額にのみ注目して品質と價格を忘れ、單に外貨獲得の見地から、ただ數量の增加を謀計するが如き淺薄なる營利的見解に陷せんか、南洋國民の吾等に對する信賴を傷け、アジア人のアジアを建設せんとする帝國至高の目標を阻碍する虞し無しからざるものがある

或は亦、タイ、佛印の紛爭にしてもさうである、この紛爭が帝國の斡旋によつて解決の機會を與へられたことは、先般の佛印進駐と共に、南洋國民解放の上に多大の援助となることは大いに喜ばしいが、この紛爭そのものは本質的には、只一點の中間搾取階級たる地位に立つて、これが近年各種とい……て土着人と壓迫を生じ、比較的タイ國の如きは、政府が多大な華僑の勢力に乘じて、むしろ歐米國民よりも……である

（三）

對南外交の目標は英、米、ドイツ……から、南洋國民の間に日本の信頼を……

最後の勝利を確信
伊首相黨大會で大獅子吼

ムツソリニ首相

【ローマ二十三日發同盟】ムツソリニ首相は二十三日午後四時三十分ファシスト黨大會に臨んで過去の戰況批判を試み、伊軍の敗北を事實を以て證明しつつ英國側の虛構宣傳を排撃、徹底的にせん獨伊の協力精神を強調、今次大戰に最後の勝利が樞軸側にあべきを確信し披瀝した、聽衆の中には黨幹部始めマツケンゼン獨大使の顏も見え、ム首相が「イタリアの勝利」と「總ゆる民に平和と正義を」の二標語を以て演說を終るや會衆これに和して大歡呼を送つた、ム首相は同演說中においてアフリカにおいてイタリア軍が受けた打擊を率直に承認し、リビア駐屯第十軍がファシスト第五軍中隊は全滅した旨言明したが、ドイツ機械化部隊の急派下陸部隊はシチリア島のみならずリビアにも既に活躍してゐる事實を初めて發表した……勝利への道は何遠いが樞軸側最後の勝利は確實でありイタリアはその血液の最後の一滴まで闘ふ……

審議急速に進捗
重要法律案續々成立

トルコ外務省代表は既にアンカラを密かに出發したと傳へられるが更にイーデン外相は來る二十五日直接アンカラに赴いてトルコ側と相互援助に關し協議を重ねる模樣である

……二十日カイロに到着したイーデン英外相はカイロにおいてトルコ側と協議を遂げることとなり

貴院本會議

【東京二十四日發同盟】二十四日の貴族院本會議は午前十時十五分開會直ちに日程に入り

一、人造石油製造事業法中改正法律案
一、帝國燃料鑛業株式會社法中改正法律案
一、帝國石油株式會社法案（以上政府提出衆議院送付）
の三案を一括上程、委員附託次で
一、農地開發法案（政府提出衆議院送付）
昭和十二年法律第九十號中改正法律案委員會に併託
一、木材統制法案（政府提出衆議院送付）
委員附託、次いで去る二十一日の本會議に於て採決し得なかつた
一、樺太開發株式會社法案（政府提出衆議院送付）
に付き採決を行ひ可決成立せしめ
一、重要機械製造事業法案
一、工作機械製造事業法中改正法律案
一、日本製鐵株式會社法中改正法律案（以上政府提出衆議院送付）
の三案を一括議題として委員長二荒伯の報告あり、可決成立
一、營團組合法案
一、住宅營團法案
一、醫療保護法案（以上政府提出衆議院送付）
を一括上程委員長報告通り可決、成立
一、國民勞務手帳法案
一、勞働者年金保險法案（以上政府提出衆議院送付）
右二案委員長の報告通り可決、成立
一、恩給法中改正法律案
一、義務教育費國庫負擔法中改正法律案
一、小學校令の改正に伴ふ恩給等の規定の整理に關する法律案（以上政府提出衆議院送付）
三案に付き委員長酒井公より報告あり、可決成立
一、外國爲替法改正法律案
一、不動產融資及び損失補償法中改正法律案
一、臨時資金調整法中改正法律案
一、兌換銀行券條例の臨時特例に關する法律案
一、朝鮮銀行及臺灣銀行法の臨時特例に關する法律案
一、臺灣銀行法中改正法律案
一、產業組合中央金庫特別融通及損失補償法中改正法律案
一、輸出補償法中改正法律案（以上政府提出衆議院送付）
の九件を一括議題とし委員長報告通り可決、成立
一、東亞海運株式會社法案（同上）
委員長松平忠壽子報告を行ひ衆議院の修正通り可決、成立次いで
一、大正十二年法律第五十二號中改正法律案（衆議院提出）
を委員附託とし午後零時十二分散會

貴院豫算總會

【東京二十四日發同盟】二十四日の貴族院豫算總會は午前十時十五分開會、河田藏相より明年度追加豫算案につき說明引續き各大臣より所管事項について說明同十一時五十九分一旦休憩

外務機構の改革
根本的建直し攻究
大橋外務次官答辯

【東京二十四日發同盟】大橋外務次官は二十四日の衆議院赤子委員會に於て外務機構の改革に關し左の如く述べた（本社速記）

敏速を要する政策、敏速を要する外交事務處理のために何か調査機關の必要はないかと云ふ事に就いてはこれは政府の機構全體の問題とも關聯して考へなくてはならぬ、今日迄の政府の機關はどうもセクショナリズム的傾向がある、其處でこのセクショナリズムを打破して一しよに纏め、そしてそれを各部局で自由に利用する、かう云ふ事にならなければならぬと思ふ、外務機構に就いても目下根本的にこれを建直さうと云ふ決心を持つて只今研究中である

討議打切りに悩む
米上院と武器貸與案

【ニユーヨーク二十二日發同盟】武器貸與案に關する上院本會議の一般討議は二十二日を以て第一週を終つたが、二十二日の討議では反對派のマツクカーラン議員（民主黨）タフト議員（共和黨）が立つて夫々武器貸與案がアメリカを戰爭に導くものだ、大統領に獨裁的權限を付與するものだとの點を強調した、法案が議會に上程されてから既に一月以上になり上下兩院に於ける賛否兩派の意見は悉く出盡した觀あり、殊に上院に上程されてからは議場は全く倦怠裡に終始した、反對派の總ゆる努力にも拘はらず上院の態勢は既に決定的に支持派に有利であり、法案の前途に關する見透しが殆どついてしまつた事も輿論で活氣を缺いた一理由とされてゐるが、これと關聯して注目に値するのは最近の極東危機說が法案支持派の立場を大いに有利にした事で、延いてこの危機說の背後につき各種の取沙汰を生むに至つてゐる、二十二日のA・P通信社が上院議員九十三名……

獨軍の勃國進駐に
ソフイア市內騷然

【ニユーヨーク二十二日發同盟】獨軍のブルガリア國內進駐につき次の如く報じてゐる

一、二十二日のソフイア市內は騷然たるものがある

一、獨軍の勃國進駐は早晚ルーマニア國境から開始されるとの見方が有力……

一、共產黨の指導者連が紛れ込んで「ナチスのブルガリア進入に反抗しろ、ナチスと協力しては……

無絃琴

……ニユースは、……

人事

……

三國志
（426）
（出廬の卷）
吉川英治作
矢野橋村畫

鸚鵡洲（一）

「ですから、曹操が敗れて、自ら破滅を生じ、いまの位置から失脚でもすれば、そこに必然、かれに取つてかはる機會もあるといふものではありませんか」

……

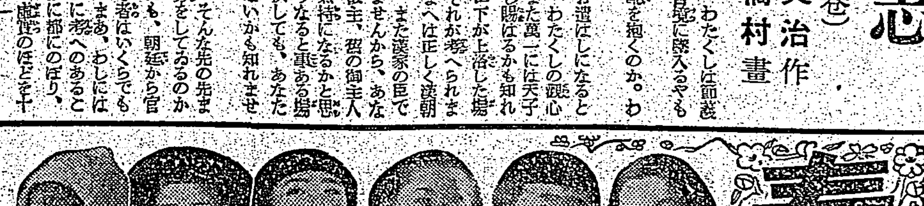

獨全軍必勝を確信
空襲だけでも英は次第に衰弱
山下中將の戰線視察談

【ベルリン二十三日發同盟】山下中將一行は去る六日夜以來約半月に亙り西部戰線を視察中であつたが二十二日豫定のコースを終了してベルリンに歸還、山下中將は二十三日記者に對し次の如く旅行中の印象を語つたが對英作戰の第一線を詳細視察した專門家の言葉として極めて多くの示唆を含んで居る

獨側の案內は實に行屆いて居る、我々同盟國とは云へ外國の軍人に第一線の作戰基地を見せる事は却々出來ない事だが、ドイツが我々に特別の好意を寄せてかなり立入つた處迄見せてくれた事は感謝に堪へない、英國本土の空襲に飛立つ直前の飛行將校達に親切に說明の勞を採つてくれた程だつた、第一線は勿論、占領地到る處に於て獨軍の軍紀が極めて嚴で、驕慢が行屆いて居るのには感心した、これは單に軍の規律訓練の賜物だけでなく、國民全體の政治的訓練だと思ふ、以て我々の範とすべき點であらう、獨軍の將校は全部戰勝の確信を持ち軍紀の嚴しい整然とした行動をして居た、斯う云ふ處にもヒトラー總統の指導的精神が現はれて居て全く歐洲新秩序建設のための戰ひと云ふ印象を與へる、占領地住民との折合も良く、不祥事件等ないと云つていい位だ、英國側では獨逸占領地方の獨軍基地を空から攻撃して莫大な損害を與へた樣に宣傳して居るが、我々がオステンドからルアーヴルへかけて十日間近く海岸傳ひに旅行した間一回も英機の空襲を受けなかつた程である、フランスの敗因として色々な事が數へられようが、苦勞を惜んで樂をしたいと云ふ氣持から

守勢的な 戰略に終始し、マジノ線の如き頼むべからざる物を過信し、婦人は子供を生むのを嫌つて人口が過少になつた事が何と云つても根本的敗因であると思ふ、對英作戰に關する獨軍の準備は着々進行して居り空襲の攻撃もよく急所を衝いて效果的に行はれて居るから空襲だけでも英國は段々と弱つて行くものと思ふ

山の踊に旅情慰む
長谷川總督四重溪へ

【臺東電話】臺東廳初度巡視の長谷川總督は二十四日午前九時臺東廳長の案內で臺東農業試驗所に向ひ中尾所長から說明を聽取、臺東地方特有の藥用、食用の各植物標本に就きタマサキ、ツヅラフジ及びデリス、カカオ等に聽し鑑賞は極めて興味を示し、同九時十六分同所を出發、小學校中に寄東、臺東醫院の前面に堵列する官民各敎育、學校生徒兒童等の見送りを受けて同九時十八分馬蘭公學校に到着、吉田校長から概況を聽取し一年生の會話（宮國敎諭指導）と五年生の國語（吉田訓導）を見た後、校庭に於て高砂族男女の舞踊に總督は頗る興味を惹かれたやうに見受けられた、舞踊はミトロン、パブルン、フィンフイン、パテコルと云ふ四曲で

あつた、九時四十八分同所を辭し同五十三分飛行場に到着、同場長より概況說明を聽き同五十八分一路馬蘭經由溪路を四重溪に向つたが大雨溪溯水のため自動車は溪れ民となり數ケ所の土砂崩壞などあつて難行を續けつつも沿道太麻里大武等で官民學校兒童の出迎へを受け下口二の森永事務所に休憩、森林に於て藤田警察廳長一行は總督と別れ同所まで出迎へた赤堀高雄州知事と共に高雄州下に入り、石門古戰場を視察して夕刻四重溪に宿泊した

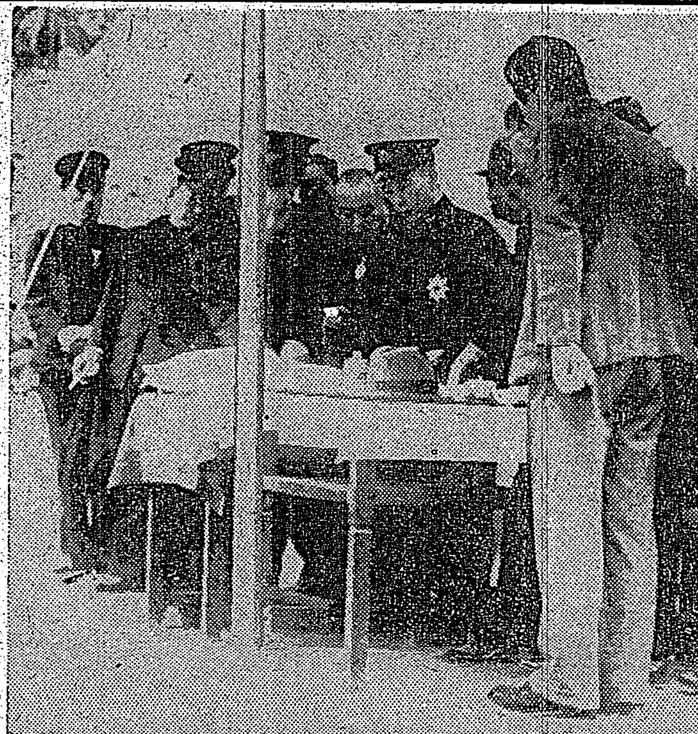

タッキリ溪畔のホーホス高位段丘附近の砂金につき說明を聽取する長谷川總督

綿製品配給します
タオルは一戸當り二枚

臺北市では既報の如く久し振りに溫かくて丈夫な綿製品を小公學校兒童および一般市民に配給して新學期に間に合ふ事となり、關係者の參集を求め協議を重ねた結果、左記の如く配給要項を決定した、今回は數量の少いため或は圓滑に行き渡らないかも知れないが、市が小國民および一般市民に對する親心である、配給は三月上旬となる見込み

區長 に於て取扱ふもの——加工品及生地（雲齋、三越）タオル、手拭で配給票交付手續は左記の通り

△幼兒加工品及服生地　との申請は區に於て回覽板其他の方法により區民に周知方法を講ずる事

需要者は市にて定めた樣式の申請書（一通）に記入の上區長に提出し區長は之に證明を捺し取纏めの上市へ提出する、市は之に査定を加へ配給票を區長を通じて需要者に交付する事となつてゐる、向幼兒用品は數量に限りのため今回分は內地人幼兒（出生後一年以上を經過し學齡に達せざる小兒）のみに配給するとの事である

△タオル及手拭（一般家庭用）區長は配給購入票交付臺帳に依り內臺人別の戶數を調査し配給するものとす、市に於ては右に依り配給票を區長に配分する、區長は家庭班と協力し需要者へ手拭は內地人一戶當り一枚、本島人は一戶當り二枚、タオルは內地人一戶當り二枚、本島人は三戶當り二枚を配給する、但しこの手拭、タオルは何れも寮を含まない

學校長 に於て取扱ふもの——配給品目は加工品及服生地（雲齋、三越）和服地（久留米絣、伊豫絣後絣）で、配給票交付手續は左記の通り

△小公學校兒童用加工品及服生地需要者は市で定めた申請書（一通）に記入の上學校長に提出すると、學校長は之に證明を捺取纏めの上市へ提出する、市は之に査定を加へ配給票を學校長を經由して需要者に交付する

警察官署（派出所）に於て取扱ふもの——配給品目はネル、厚金巾（赤ちやん用）で、配給票交付手續は左記の通り

△昭和十五年七月以降昭和十六年二月末日迄の出生兒用ネル、厚金巾の申請は市所定の申請書に記入の上派出所の證明を得て市に提出し、市はこれに査定を加へ配給票を需要者に交付する

醫師、產婆 配給品目はネル、厚金巾、姙婦用で、その交付手續は左記の通り

△昭和十六年三月一日以降出產豫定の姙婦は市所定の申請書に出産豫定日を記入の上醫師產婆等の證明を得て市に提出し、市はこれに査定を加へ配給券を需要者に交付する

向前記各種申請の樣式は近く市報に告示する豫定である

郷軍射擊大會
臺北代表決る

來る三月一日臺北聯合分會主催の射擊大會に出場すべき臺北市聯合分會の選手は二十三日午前九時から折柄の雨をも物ともせず三張犁射擊場で行はれた豫選會の結果左記の諸氏と決定した

△將校 陸軍准尉 久江正治 △下士官 陸軍曹長 矢作重太郎 △既敎育 陸軍兵長西田寅、同上等兵伊藤武夫、同一等兵村山砂雄、同上等兵松崎甚目 △未敎育 石川二郎、塚田與、上杉和七、古木千代太郎

英國兵器の窮乏？
これは珍案なり

【ロンドン發同盟】英本土防衛に備へる英陸軍未曾有の擴充に伴つて兵器の不足が英陸軍當局を惱ましてゐるが最近十二人の兵士が操作する獨特の大砲が考案され英國各地の要塞に運搬されてゐる（寫眞は砲架中の珍兵器）

挺身女性を表彰

【東京本社特電二十三日發】昨秋秋田、宮城、山形の各縣下から女子拓殖三十名を送り出し九名を拓殖團員の內助者となつてゐるが更にこの秋までに約三萬人の拓士が一本立ちになるので拓務省東北局では來月三日放送會館に於て各府縣の女子拓殖者代表九十名を招集し表彰的に感謝宣傳を行ひ各地の拓殖訓練、狀況、女子拓殖民の送出しの方法につき懇談する一方七ヶ所の拓殖女子訓練所を設けて女性の拓殖に萬全を期する事になつた

健全な舞踊普及

【東京本社特電二十三日發】翼贊文化部では舞踊界の新體制に乘り出す事になり先づ大日本舞踊聯盟に對し健全な舞踊の普及を圖る爲め都會、農村、工場等へ舞踊家を送り健全娛樂奉仕の達成を圖り近く同聯盟の首腦部と共に第一回懇談會を開き具體策を行ふ事となつた

國際學院再出發

【東京本社特電二十三日發】日本バプテスト敎會の經營する國際學院は日米關係の惡化と共に從來のアメリカ依存主義を打破、日本人經營の財團法人への改組を二十二日の理事會で決定、新學期から再出發する事になつた、日本人と米國のインターナショナル・スクールの米國派遣は近く今後の方針に於けるアメリカ努力の惡影響が懸念されよう、學院は今後の經營の中心を日本側に置き日本人理事長を迎へ學生募集を行ひ經營方針も日本語中心主義を採るものとされてゐる

中等選拔野球
出場十六校決る

【大阪二十三日發同盟】來る三月二十二日から甲子園球場に於て擧行される大每主催第十八回全國選拔中等學校野球大會出場校は二十三日の選考委員會の結果左の十六校に決定した、新校は太田中と志度商業の二校で地方別に之を選出したところ無線の鋒選を擧りである

北海道　岐阜商（前年度優勝）桐生中（群馬）、早實（東京）、島田商（靜岡）、東邦商（愛知）、一ノ宮中（愛知）、平安中（京都）、海草中（和歌山）、海南中（和歌山）、日新商（大阪）、福知山商（京都）、下關中（山口）、太田中（島根）、志度商（香川）、福岡工（福岡）、熊本工（熊本）

銓衡委員順序不同、松本商（長野）、浪花商（大阪）、京阪商（大阪）、尼ケ崎中（兵庫）、北海商（北海道）

物々しい戰時氣分
ビルマ、印度からの引揚邦人談

【基隆電話】二十三日午後五時基隆に寄港の蘭船カルカッタ號に便乘してカルカッタとラングーンからの引揚げ邦人十四名が乘船してゐたがビルマで十二年間も雜貨商を經營してゐた名古屋市出身杉山鶴吉氏（五七）は語る

ラングーンからサルワイン河を渡つて百三十哩の東南にモルメンと云ふ人口七、八万のビルマ第三の町がありますが此處に主に住んでゐました、私の他に**邦人** は雜貨屋が四軒居りましたが今は引揚げて一軒殘つてゐます、別に居りづらいと云ふことはありませんでしたが邦人の行動には絕えず英官憲の眼が光つてゐるので氣持は惡かつた、最近泰國境方面の防備を固めてゐる樣子があり、よく判りませんが前からとの附近にある飛行機の不時着場を擴張して完全な飛行場にする計畫が進められてゐるやうです、モルメンには**英人** 印度人、ビルマ人などの兵隊がどんどん入り込んで來てバラック建ての兵營に駐屯して居りビルマ人の募兵なども盛んに募り出されてゐたので何處となく物々しい空氣でした、ビルマ人は日本人を崇拜し非常に**好感** を持つてゐます、出發の際にはもつと居つてくれと云つて別れを惜んでゐました、又新聞、雜誌などが餘りないため日本の事情を知りたがつてゐるですがラヂオで聞いた事を敎へてやると興味持つて聽いてゐるさうです、ラングーンの港には英米船の姿が數多く兵隊は駐屯してゐる英兵からガソリンを滿載した二十臺位のトラックがモルメンの北方に向けて續々

乘物通學生に親心
臺北州で敎護懇談會

臺北を中心とする日々の汽車通學者の六割五分は臺北州敎護聯盟下の中等學生であるが、これら中等學生の通學生が近年汽車通勤者と押し合つて日々の乘物交通は混雜の度を極めてゐるに鑑みこの際交通機關者と中等學校側との懇談會を開き雙方の密接協力に依つて生徒の交通安全を期し併せて交通道德の昂揚に寄與する趣旨から來る二十七日午後一時半より州會議室に臺北州敎育課長、臺北州の各中等學校長及び淡水郡主要學校の學務主任、臺北州內代表者、臺北市內各交通機關（臺北鐵道部、臺北市內公共自動車）關係者、臺北鐵道事務所長、驛長、等を招集、數項事項を加へ懇談する事となつた、當日は交通當事者側より見た生徒の乘車內外、構內、乘降口、乘車中の際其他における生徒の不正乘車の懸念の諸問題及び交通機關側の改善事項の諸問題及生徒乘車の際に於ける乘降問題に關し交通當事者側に要望する事項について懇談する事となつてゐる

專賣局煙草課長任命

ニユーヨーク總領事に轉任の江口俊氏と交代して二十三日着任した松本臺北專賣局煙草課長は豫て病氣療養中の所あり同日附專賣局事務官原田寬氏の煙草課長任命が發令された

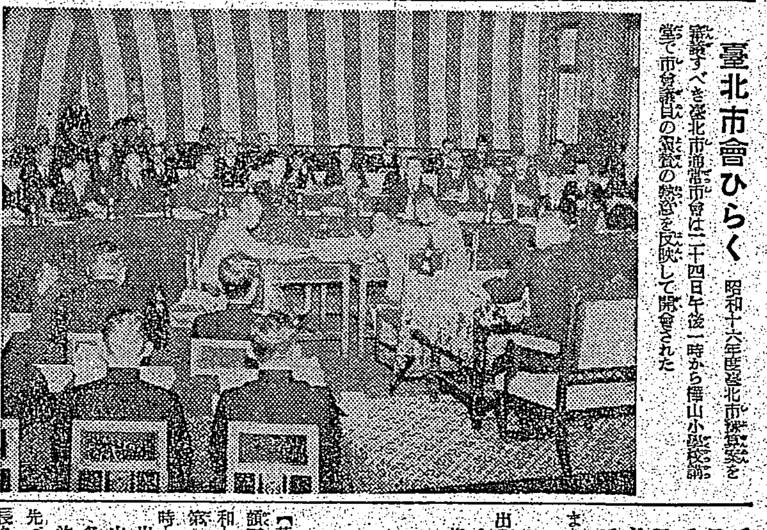

臺北市會ひらく

昭和十六年度臺北市豫算案を審議すべき臺北市通常市會は二十四日午後一時から龍山小學校講堂で市會議員の熱心な參加を得て開會された

基隆市會開會
劈頭皇軍へ感謝電決議

【基隆電話】基隆市會は昭和十六年度基隆市豫算一百八萬四百九十一圓に上る昭和十六年度基隆市豫算を審議する爲第一回通常市會は二十四日午前十時開會、出席議員二十三名（缺席二名）桶山市長議長となり參事會員以下各課長等參與として列席、傍聽者約二十名

先づ一同恭々しく宮城遙拝、武運長久、英靈に對する默禱を捧げての桶山市長は挨拶に次いで約五十分に亘り豫算概況を說明、議事に入り議長指名者に居川、伊藤の兩氏を指名し、議事に入るに先立ち森山議員より支那事變の長期戰せらるの出征軍將兵に感謝の電報を發したい緊急動議を一同に諮れば滿場一致之を可決し電文起草方を議長に一任、閉會直前に發送する事になつた、それより

△報第一號　昭和十四年度基隆市歲入出決算報告の件
△報第二號　昭和十四年度基隆市特別會計乘合自動車特業歲入出決算報告の件

を一括異議なく承認してのち議案第一號昭和十六年度基隆市歲入出豫算の件審議に入り森山議員一問質事の際に於ける當局の缺務態度を糾し更に必要あらば議員自ら市會に諮つて審議する外あるまいと質し之に對する當局の答辯あり
桶山市長は本市の南北中央の關係から一方にて收入面には差あり一部建築等生産施設の營費に就て補助金として宇田議員は本市の重點主義の下に基隆市の南北中間は極めて重要且つ切實なるものあるを以て尙又要望として小宮山議員は市の對策と防空對策に對する時宜の實施を希望、又宇田議員は昨年は勞力資材不足及び暴風雨などの關係で十分行屆かなかつたのは申譯ない旨陳謝し又時半分の休憩を合同に開會するとの旨を述べた、更に宇田氏は警官に對し以上の如く質疑要望があつて正午休憩、午後は市民より自ら要望あつて安心されたと回答合せの上一同會し、その後の活躍を期す旨述べたうへ

合理の活躍を一朝有事の際に來たらさんとする事の意義を語つたう

叢雲號壯途へ
第四回試驗飛行

【福岡二十四日發同盟】バンコックより大阪毎日新聞社の叢雲號は日本－タイ間第四回試驗飛行に當り二十三日午前五時三十分福岡雁ノ巢飛行場から出發した、南下途上大阪を經由、四國、九州、臺灣を經て二十七日バンコックに到着の豫定である、G.O.C.機長大家雅紀氏は二十四日午前五時五十分福岡雁ノ巢飛行場を出發、一路タイへ向つて壯途についた

泰國人は勇敢だ
泰國を語る現地座談會（7）

F 大ざつぱな計算だが大體四百萬から五百萬噸の間だらう

A 此度の國內消費はどの位ですか

C 人口が千五百萬人として一人年一石といふ計算になるね、大體で二百萬噸から二百五十萬噸といふ見當だらう

F つまりタイ米の輸出力は大體百五十萬石にして一千萬石と見ればよい、最近タイ政府も米の輸出統計を昨年末から發表しなくなつてハッキリした數字はあげられない

A 一九四一年度（佛暦）の米の輸出統計を見ると白米玄米が一千萬ピクル（約六十萬噸）ブロークンライスが九百五十萬ピクル（約五十六萬噸）になつてゐる、一昨年の統計を見ると各輸出量は二千五百萬ピクル（百五十萬噸）でその中ホワイト・ライスが七十萬噸、ブロークン・ライスが六十萬噸、玄米十萬噸、糠十五萬噸といふ數字になつてゐる、併し何と云つても從來一番好いお得意はキユーバー、此度の一番好い米が西印度方面に六百萬鐵も輸出されてゐた

F 昨年（一九三九年十二月より一九四〇年十月迄）の輸出統計によると、シンガポールが五十六萬噸、香港が三十一萬噸その他が約四十一萬噸で結局英本國及び植民地、屬領を合した英國への輸出が六割から七割占めてゐると見ればよい

泰國人は勇敢だ

A さうした處へ泰國の消燈サイレンが鳴りましたが、泰國の失地回復運動はどうなりますか

D この間佛印の飛行機がバンコックの東南にある鐵道工場附近に來たとか、プラペニーまで飛んで來たとかいふがどうも疑問だね

A 佛印との戰爭の影響について

C どうですか、實際に戰争で被害は大したことはないといふ

A 斯う明りを消されると夜なんか暗くて外へ出られない、殊に自動車が一番危險で、電車か歩くが安心だ、前の泰國の戰爭記事に對する見解はどうですか

C バンコック・タイムスが盛んに戰況を書きたててゐた、幾分

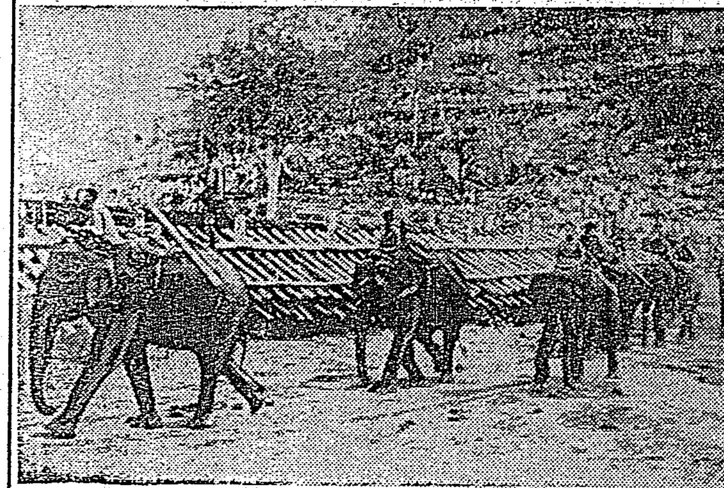

A バンコック・タイムスで昔フランスが如何にしてシャムを屈服せしめたかといふフランスの侵略者を書いてゐた、パクナム戰爭の話まで入れてシャム人がバンコックで城下の誓ひをさせられた時の模樣を細々と書いて宣傳してゐるやうな苦勞りだつた

D 泰も佛印も互ひに相手の情報を知りたがりやつてゐるやうに見える、泰はほんとうに戰爭する決意があるのかな

出席者

物産バンコック支店人代理（三井物産）一郎氏（貿易研究所主事）細川治次郎氏（三菱商事バンコック）大谷氏、ラペニテ支配人）阿部氏、カオベーブ新聞社長（須磨氏支局長）同盟通信社バンコック支局長

A それは何とも云へないが、今度は城下の誓を何度も結ばせたうか、泰は屆辱の怨みを忘れてゐない筈だ

B 佛印戰爭が起つてから泰はえらい張り切り方だ、佛印の機密の軍部旅行者は泰國と云へば仏の國際戰の國と思つてゐたが、今では空襲もあるし遠火管制もあるし警察が一變してしまつた

A タイ人は却々勇敢だつて話だね、兵士の志願者など大分多いさうぢやないか

C 自由志願者が十萬人もあるといふことだ、私の方の從業員でも三、四百人の生徒の中で五、六十人は前線行を志願してゐます

B それは學校で出さない、それから五族の入營會を祝つて赤十字に入會して看護婦を志願してゐるやうな有樣です

（十二時半頃サイレンが鳴つて消燈となり座談會は打切る）（完）

【寫眞は泰國軍の象部隊】

あすの天氣

北部地方　北東の風晴時々雨
東部地方　北東の疾風曇時々雨
西部地方　北の疾風曇一時雨
南部地方　北の疾風曇一時雨
澎湖地方　北の疾風曇一時雨
新南地方　北の和風晴

概況（二十四日十時）七百七四耗の高氣壓は滿洲に、北東に移動七五六耗の低氣壓は奄美大島の西方海上にあり、東北東に進む模樣、內地の天氣は雨又は雪、北海道、樺太は晴天は曇、朝鮮、滿洲は晴、沖繩方面曇、臺灣は東北の疾風晴は曇、近海は北東の疾風晴浪稍々高し

最後の日延　二月廿八日限り
江草先生　家傳のお灸

臺北市公會堂　施術所　一圓五〇錢より二圓迄　毎日午前九時より午後五時迄
推薦者一同

扁桃腺炎
アルバジル錠
卅錠一圓四十錢　五十錠二圓九十錢　百錠五圓十七錢
其他 中耳炎・膿漏・泌尿器疾患・感冒

割增金附・支那事變
貯蓄債券
報國債券
一枚十四五圓
賣出 二月二十一日より 三月十日まで
大藏省・日本勸業銀行

東海林太郎 入社第一回作品
流行歌
あゝ草枕幾度ぞ
第二の故郷　東海林太郎
テイチクレコード

評判のランラン調を
ランランとかなんとかは
ランランの自信作ツキックを
御覧下さい。
ランランチツク

會葬御禮　林清泉　林清富　林清輝　清・永村

捕鳥かすみ網

一、小鳥用　二、中鳥用　三、鴨類用
大阪五八三八六番
製造元　近江絹綱合名會社

臺日案內
書籍 古書鴻儒堂書店
醫院 性病科 永吉醫院
寫眞 現像藥
時計眼鏡 和田はメガネ專門　メガネ專門日光堂
ラヂオ器械 ラヂオ十ケ月月賦販賣
洋服 國民服中衣發賣
藥種商 ヘシアン・クロス（麻布）　梅肉X
淋病にコクチーデ　にきびに
樂器 樂器、蓄音器修繕
治療所 ほねつき坪內接骨院
雜件 セクショナル書架　冷藏庫製作修繕　研並に刀劍賣買　苗木各種　公債投資は銃後の務め　引幕のぼり色染　種子ト植木

治淋特效
治療上の一大轉換！
淋疾に對する劃期的療法として、從來の如何なるものよりも遙かに高き治療率を示し、治淋上一大轉換を齎らした本劑が日增に汎く賞用されて來たことは、社會保健の爲に欣ぶべきことである。
本療法の特長は急・慢性を問はず、三四日間の內服で驚くべき奇効を顯す點で、これが爲却つて早まつた判斷を下し、必要なる一定量の服藥を怠り、根治期を遲らせる場合が屢々ある。
故に服藥を中止するには專門醫に診てもらふのが最善の途である。
尙淋疾以外に膀胱炎・丹毒・中耳炎其他の化膿性疾患にもまた奏効顯著である。
包裝 24粒
（全國有名藥房に販賣）
新治淋藥
ヂーユーサイド G-U-CIDE
效果 第一 本位
株式會社 柳韓洋行 京城府西大門町二丁目七 大連・米國紐育・天津・臺北

扁桃腺炎に
デルモライツ
卅分でよい濕布療法

家庭

臺灣の風土に適した生活を行へ

生活刷新座談會……（一）

出席者
新興生活館主事　藤原　平八郎
同　囑託　白木　と靜
北一女校長　美間　正道
北三女教諭　田中　志づ
家政女校長　後藤　武夫
愛婦支部　西井　菊子
松岡千賀子　三宅　政惠
大里　かめ　於保　ミチ
有田　春子　石川　祖子
三毛ちよ子　玉井みち子
鈴木美代子　森　富貴子
佐々波國子　川村　靜枝
深川外喜子
愛婦支部主事　谷　義雄

谷　御挨拶を申上げます。時局柄生活刷新の必要は申上げるまでもありませんが今回東京の本會へ交渉の上藤原、白木兩先生のおいでを願きまして全島各地で講習會を願つたのでありますが、此の全島に於ける感想を伺ひ努めて評議員の皆さんの忌憚ない意見も聞いて戴く爲、各女學校の先生にもお忙しい中に御參會を願ひまして今夕此の座談會を開きました譯であります何卒皆様の御腹藏ないお話を承り度う存じます。まづ此の運動で最初に問題になります生活の標準化といふ様な事からお話を進め度いと存じますが、藤原先生から土台になる様なお話をどうぞ……

藤原　今度御當地に參つて各地で部々お話をしたのですが、此の標準線に就てはいつも問題になる通り、どの家庭にも向く標準と云ふものはなく、東京では收入に應じた講習會を開いてつまり個々の家庭に向く様に研究してゐますが、これに就て詳しくお話すると十時間位かかるので一寸申上げ兼ますが、まア早い話が臺灣に於ける内地人家庭の家計簿と内地の家庭の家計簿を見て比較しますと臺灣は内地の二割五分餘計使つてゐる、これは一寸どうかと思ふのですね、まづ食べ物で考へても今東京で外米七割の混米で一升四十二錢臺灣では混つてゐない良いお米が一升三十五錢ぐらゐで既に主食物でこの開きがある、次に副食物でも私は各市場を廻つて研究して見たが、臺灣の方が高いと云ふものもなく、青物などはむしろ廉い、その他衣服費に就て見ても反物その他これと云つて東京より高いものはない、然るに東京より二割五分も餘計使ふのは「時局柄一考せよ」と大聲で申上げ度い所だと思ふのです。結局どこへ餘計かかつてゐるかと云ふと衣服費、これに約二割三分多く要つてゐる、それも臺灣の方がお寒いと云ふのならとも角、今晩邊りも東京で云へば至極暖かい方なのですから衣類はむしろ少くてよい譯なのです。そこで家計を四大項目即ち食、衣、住、交際の四つに分けて考へると此の最後の交際費に屬するものを例へば内地で百圓で濟ませてゐるものなら臺灣では百三十圓要つてゐる、つまり臺灣の人達は必要より見せ度いと云ふ根性が多いと云ふ事がハツキリ出てくる譯なのです。

於保　そう致しますとその中で更にどんな無駄が多いのでせうか、先生の第一のお感じを率直にお話下さいませんでせうか

藤原　一口に申上げると私は臺灣の内地人にはものの使ひ方を欠く必要があるんぢやないかと思ふのです。ここの内地人は内地そのままの生活をしてゐる様ですが臺灣には臺灣の生活様式がある筈です。此の點もう少し研究すれば日本中で此處の位住よい所は無い筈なのです。私はこれまで滿洲、朝鮮、沖縄とすつかり廻りましたが臺灣位生產力の旺盛な所はない。例へば食物でもお芋の如きはさしておけばどんどん出來る。お芋の方がお米よりもむしろカロリーは多いのですから、かうした點に目をつけてもつと科學的に生活して行くべきだと思ふ。

大里　その科學的と云ふのが女の頭には一番缺乏してゐるのですけど、私ども矢張り習慣に一番支配されてゐると思ふので御座いますが、此の氣持を結局どうして行けば……

藤原　その點に就ては學校の先生方を前において甚だ何んですが婦人の教育をもつと實狀に則した教育に改めて行く必要があるのぢやないかと思ふのですが……

子供の非常時服

リユツクサツクに早變り

一朝有事の際にはそのまま非常時服にもなる東亞女兒服を御紹介しませう。材料はお母さまのお古のセルで上着とブルマーを作り、それに絣銘仙で吊りスカートを作りました吊りスカートの裾にはテープが通してあります、いざといふ場合には走り易いやうに上着とブルマーだけになり、この吊りスカートの裾のテープをぐつと引しぼつて結ぶとそのままリユクサツクとなりますから大切なものを入れて肩に背負へばよろしいのです（菅谷喜代子氏案）

袖口と裾の新工夫

主婦の實踐者の冬物は袖口が切れ易く、裾が擦れるといつた風でまだ全體として汚れてゐないうちに、袖口と裾のために早く仕立をしなくてはならない場合が多い。それ故袖口と裾を二重にするとよいつまり袖口の縫ひ込を一糎とすると、それ以外に二糎折返しておいて、二重になつたところを一糎の幅に仕立てる、裾も同樣であるが、この場合袖口は平幅を用ひうすると大して袖口、裾の擦れはなく切れる心配もない。仕立上り後テープを裾や袖口につけたやうな目立つこともないので、思ひつきである。

陶器の見分け方

陶器の釉藥には鉛を含むものが多くそれも製造法さへ良ければ危險はないのですが、燒付溫度が低かつたり、粗惡な原料が使つてあつたりすると鉛分がとかされて危險です。殊に極彩色の美しい器物にかういふものが多いが、かういふ食器を使つてゐると、慢性や急性の鉛中毒にかかることがあります。これを見分けるには、食酢に五分間ほどつけておいて、細かな布片でこすつてごらんなさい。粗惡品は模樣があせるからすぐ判ります。

更生するノルウェーの女性

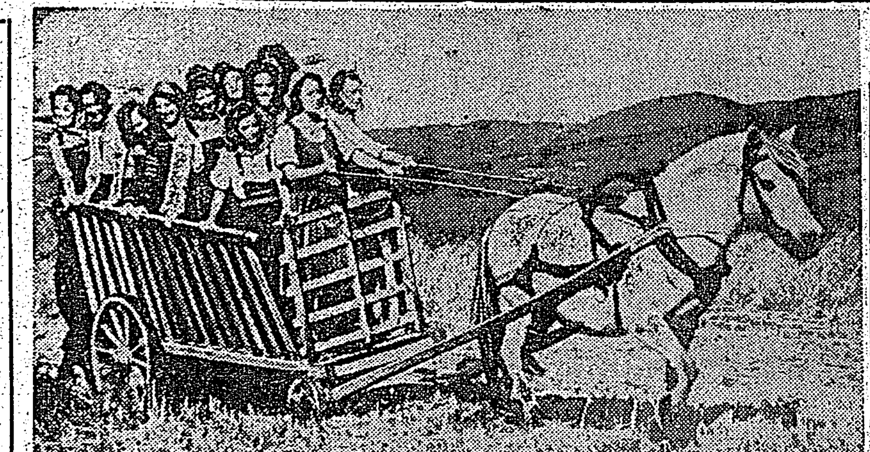

女の個性と自由を叫んだノラの國の娘たちにも、世紀の曉は來ようとしてゐる。これはノールエーの女性生活だ。今獨ドイツ式に訓練され、深山のキヤンプに合宿して除草や耕作、道路の修繕など集團奉仕をやつてゐる。

新しい教育とは勤勞であり、鍛錬だといふのが彼女らの標語である。彼女たちはこの奉仕隊の象徴である鞭に誇りをもち一定のスカーフを首に巻くそれには、鞭とシヤベルと自分の頭文字が刺繍されてゐて、これが會員證でありまた名前の代用もするのです。こんなガラクタ馬車であつても彼女たちの明るい青春と祖國のリズムが訴へられる。

決斷力を養へ

冬山を語る座談會（七）

谷河　尙其の他に、先程もお話が出てゐたやうですが、無理をせぬ——といふことを常に心掛くべきではないか。私は無理から起る遭難が非常に多いことを重視したい。昨年中に谷川嶽で次ぎ次ぎに五十人餘の遭難者を出した原因の主なるものは、東京の人々が週末旅行として疲れた體を夜汽車で睡眠を取らずに、登山したからだ、といふことを聞いてゐるが、臺灣でも、夜行を利用して山に出かける人は三等で窮屈であるから是非寢臺を取つて、十分睡眠を採り、心身を爽快にして登ることにして欲しい。

平澤　この無理をしないといふことが非常に大切ですネ。私は十二年の年末、槇有恒氏と大覇尖山から次高に縱走しようと出かけましたが、伊澤山の稜線に取りつくと、計らずも大覇は雪と氷に閉ぢられて居る。次高はと見ればこれも盛んに吹雪してゐるのが眺められた。その際槇氏は言下に『この山行きを中止しよう』と提議された。しかし同行者はいきり立つてゐるので一寸容れられさうもない。そこで急の背の險まで行つてから槇氏、私、タイヤルの三人が、ザイルをくりつけ、アンザイレンをして偵察を行つたが、如何にも雪が深い。岩は悉く凍りついてゐる。一行の裝備では頗る難かしいので、結局引返したことがあります。臺北へ歸つて參りますと、多くの先輩に『よく中途から引返した』と云つて賞められたやうな譯です。私もこの時は『さすがに槇氏は大登山家である』と、其の賢明さに感歎したものです。この時でも、無理をすれば目的は達しられたかも知れない。中途にして引返す精神的な或る苦しみより、その方がむしろ易かつた、と思ひますがその代りに必ずや事故が發生するか、それに近い危險に曝され識者からは嘲笑されたと思ひます。無理をせぬ、早く見究めをつける……といふことは言ふべくしてなかなか行ひ難い。餘程の決斷を要します。私は之が、登山家殊にリーダーたる人々の極めて大切な要素であると信じます。

理蕃當局の要望點

平澤　大分時間が經ちましたから先を急ぐことに致しまして、この邊で、遭難防止其の他に關して、理蕃當局としてのお考へを鈴木さんから承りたいと存じます。

鈴木　臺灣の高山が存在する蕃地に入山されますには、御承知の通り『蕃地取締規則』があつて勝手に入山したり、登山するといふことは許されてゐない。さういふ譯で私達は、いろいろの意味から、第一によく警察と連絡を取つて戴くことを切に要望するものである。理蕃當局として、遭難防止の第一に擧げたいのがこれでありまして、施設其の他は從たるとさへ考へたい。これがよく出來さへすれば、遭難の大部分は防止されるのではないか、また遭難せられたとしても、警察との連絡がよく取れてゐる場合は、其の範圍が可なり縮小できると考へる。即ち適宜に迅速に、各種の手配、處置を講じ得ると思ふからである。そこで、登山者にお願ひしたいことは

1、入蕃手續は、規則に從つてできるだけ早目にして戴きたい。

2、同行者は必ず二名以上とし妄りに道を變へないこと。

3、入山者は各駐在所に立寄つて、挨拶をして欲しい。これは連絡上からも好い。

4、駐在所に宿泊する際には"宿屋に泊る氣分"でなしに十分駐在所に對して厚意を寄せられたい。

5、高砂族に案内又は荷物を運搬せしめる場合には、理蕃大綱に示してあるやうに懇切に信を以て望んで戴き、決して之を輕蔑したり飜弄してはいけない。

6、妄りに蕃地に入つて物品の授受をせぬこと。

7、撮影其の他高砂族に對する交渉事はすべて警察官を通じて行はれたい。

8、事故や遭難の場合は逸早く最寄駐在所に通報して連絡を取られたい。

淋疾　強力リベール
優秀二基性アミド製劑
鋭敏なる殺菌力を有し内服後尿は清澄し數日にて殺菌・止痛・消炎の治療効果を發揮す
三圓、五圓、十三圓
各藥店にあり　大阪　竹村製藥所

手軽で便利で経済的だ
國產最高基準品　植物性　專賣特許
丹頂チック
丹頂化粧品本舖・金鶴香水株式會社

家用常備良藥
萬人油
地球牌　移入元　臺北　竹腰商店

胃腸虚弱
ビーゼット新錠
胃腸が弱く、身體虚弱で食慾がなく、瘦せ細り榮養が身につかず、四日も五日も便秘したり、慢性的に下痢する、胃やお腹が痛むと言つた症狀で寢込むほどでもないが仕事の能率が上らぬと言ふ方に最近好評の錠劑ビーゼットを心から、お奬めします。本劑は豚の消化ホルモンに酵素グルタチオン・ビタミン等を配した風靡りの新劑で、連用して頂くと打つて變つて
食慾が進み、胃腸の働きがグングン旺んになつて來ます。その結果胸に舌こけや胸ヤケを忘れ、待ち切れぬほど空腹を覺へ、快便が毎日キチンく排泄されます。殊に喜ばれるのは、血色の良化と體重の増加で、これは何より胃腸の丈夫になつた證です。御存じの如く豚は動物中で食慾の旺んなことと、胃腸の強い點で有名ですが、豚の消化ホルモンを採つた本劑は別言すれば強い豚の消化器の人間への移植とも見られます。
定價は二十二日分壹圓貳十錢、五十日分貳圓五十錢、四ヶ月分五圓五十錢といふ大衆的價格で全國の藥店にあります。直接のご注文は振替又は爲替で願ひます。内地送料不要、製造したばかりの新しい品を至急お送り申上げます。
本舖　東京市品川區東品川四ノ二五　榮養化學工業株式會社　振替東京一二一三番

エキホスは
濕布は
純國產品
エキホスは國產嘴矢の純正巴布劑にして本品の貼布は最も合理的なる療法として全國醫家の推奬せらるゝ所なり。
適應症
感冒　肺炎　中耳炎　扁桃腺炎　神經痛
ロイマチス　打撲痛　捻挫　齒痛　火傷等
エキホスは諸種の炎症性疾患並に疼痛性疾患に貼布すれば特有の鎭痛と保溫の兩作用により速かに炎症を去り疼痛を輕減し熱を下降せしめ頗る爽快の感を與ふ。用法簡便にして能く長時間効力を持続す。
エキホス
EXIHOS
包装　一〇〇瓦　二五〇瓦　五〇〇瓦　一瓩
販賣元　武田長兵衞商店　岩井發商店
製造發賣元　二巴合名會社　大阪市
A-(5.3)43

化粧異変
昔　お化粧上手と言はれるには、良い白粉や紅類と、それを美しくぬりこなせる技巧とを持たねばならなかつたもの——。だから派手ずきで、しかも良い化粧料に惠まれてゐたあの**フランス婦人**の華かなお化粧法を遙々、研究にまで出かけた專問家もゐた譯けです。けれど時代は變りました。
今　お化粧上手と言はれるには、幾何ら良い白粉や紅や技巧があつたとしても落第！——。いはんやフランス流の化粧法に於てをやです。まづ、一切の虚飾を捨て去つた
日本女性　本來の清楚さ、簡素の中の美しさを創ること——それだけが問題になつたのですサア！科學的なレオンで、貴女の本當の美しさを磨き出して下さい。レオンこそ、色黒、ニキビ、肌アレなどを、芯から色の白い艶肌にする純國產の簡素美肌料なんですから。
レオン洗顔クリーム
化粧品店・百貨店に有り★公定價一圓五十錢（賣藥部外品）
1-3

風邪から胃腸障害
ご用心下さい…
風邪から起る胃腸障害の中で最も多いのは、食慾不振・胃腸カタル・消化不良等ですが、之等は榮養不良の原因となり、抵抗力を弱め、恢復を遲らせる計りか、最惡の場合は、恐ろしい肺炎や結核を誘發させますから
強力わかもとを服用して、胃腸の強化を圖る事が最も安全な保健工作です。
消化力を昂める
強力わかもとは獨自の同化性V・Bと三消化酵素の複合効果により、胃腸の病衰細胞を賦活し、その機能を更正强化させ、消化力を昂め、食物の榮養化を圖る一方、人體必須の四大榮養素を多量に補給して、榮養の充實を促します。
從つて「強力わかもと」を服用すれば、先づ胃腸は强化され、榮養が充實し、抵抗力は昂まりますから、風邪に併發し易い病氣が豫防されて、輕快致します。
藥價　一日數錢　廿五日量　一圓六十錢
同化性V・Bと3消化酵素の複合効果
わかもと錠劑
發賣元　東京・わかもと本舖

全化膿症を掃滅する
四一療法
【適應症】
急性慢性淋疾　丹毒　中耳炎　肺炎　蓄膿症　面疱　產褥熱　敗血症　齒槽膿漏　盲腸炎　扁桃腺炎　流行性感冒　化膿性外傷　淋巴腺炎　化膿性婦人科疾患
アスタフィールが安易な内服により急速に化膿を止め消炎し…
本邦唯一の四基+一基ズルフォンアミド劑
アスタフィール
内地定價　三〇錠入三圓五〇錢　六〇錠入六圓
★各地有力藥店にあり
販賣元　東京銀座　資生堂　製造元　仁丹製藥株式會社

發育期こそ…
ビタミンADの補給が必要
若しこの時期にビタミンADが充分でないと、いろんな榮養障害を起して成人後の健康をまで左右されます。
かぜを引き易い、皮膚に光澤がない、骨組みが虚弱で視力が弱い…兒童の多くは體内にADが不足してゐるもので、この成分を大量に補給することが必要です。
試驗期の榮養に
兒童の體位が一番低下し易いとき…今こそ多量のADを補給が必要で、それにはハリバの連用が簡便で効果的です。消化のよい糖衣粒で一日一二粒で足り試驗期の保健劑として好評です。
ハリバ
百粒…二圓五十錢　五百粒…十円五十錢
東京・大阪　田邊商店
HV123

曉の町（104）

武田麟太郎作 林唯一畫

狙擊犯人（十）

先生が差入れにかこつけて、幼い時別れたきりの弟に逢つて來いと云ふ氣持には、しのぶの胸の中があつくなつた。思はず涙ぐんで下うつむいてゐるのを、

「いやか——」

重ねて先生は云ふのだ。

彼女の心は、どう答へたらいいものかと亂れて、すぐには口が利けなかつた。

「——いやなら仕方がないが、……」

さう云はれると、拒否して了ふのが殘り惜しくもあつた。そのくせ、先生がどうしても行けと云ふならば、私にはそんなこと出來ませんと云ふかも知れない。

「——まア、いい、このことはあとでゆつくり考へとくといい」

そのやうに思ひ遣りのある言葉に、しのぶはほつとして、うなづいた。

「——ええと俺はもういい、お前も腹がへつたらう、早く食事にしなさい」

冷えると思つてゐたら、夜中頃から雪になつた。朝起きて、白く積つた雪を見ると、さつと頭へ來たのは、この寒さではさぞかし、留置場の弟はつらいだらうとそのことであつた。

——行つてやらう、見栄を言つてゐるべき場合ではない。

先生が眼ざめたので、朝の挨拶をして、

「——お父さん、けふは、私休みます」

顏を見たら、直ちにそれを切り出さなければ、云ひ出す機會も勇氣も失ふ、そんな氣持であつた。なぜか甲高い嚙みつくやうな勢ひであつた。

「——うむ、休む？」

はじめはちよつと解らなかつたらしいが、

「あゝさうか、それはよかつた」

先生もさりげなく答へて、それ以上は云はなかつた。

あんなところにゐる者には何を持つて行つて差入れてやれば悦ばれるのか、しのぶには見當がつかなかつた。幼い頃に欽太郎がどんな嗜好であつたかを想ひ起さうともしたが、赤ん坊に嗜好も蜂もないと、彼女はをかしくなつた。

先生にたづねようともしたが、さすがにそれを口には出せなかつた。

と、おい、しのぶと呼びかけて

「——差入へはね、少しばかり金子と、……」

と、その品物を指定しようとした。

だが、看護婦が、お孃さん、お電話ですと知らせに來た。

「——誰からか知ら」

「——會社の方のやうです」

直感的に、山崎坊やだなと覺りながら、電話室へ飛んで行つた。

「——もしもし、相馬君ですか」

やはり山崎であつた。

「——どうして、君は出て來ないんだ……君がゐないもんだから、仕事にならないぢやないか」

「——仕事に？」

と、云ひかへして、猶更彼は人事課長に談じ込んだのだらうと思つた。

「——うん、……僕は大いに意氣込んで來たんだよ、……急いで來てくれないか」

「——でも、けふは休みたいんだけど」

「……駄目だよ、人事課長はそんなことを云つた記憶はないと白つぱくれてるんだよ、君の問題なんだからね」

自分のことにそんなに熱心になつてくれてゐるのに、顏を出さないわけにもいかなかつた。

空襲下の救急施設（3）

併し之は瓦斯に對する認識が强くて瓦斯マスクを持つてゐたり防毒設備が十分であればそれ程に脅威とはならない。まして風の强い處では効果が無いと云はれてゐるから苦にして怖る可きものではないが、それよりも瓦斯彈を落されたと云ふ一般民衆の精神に及ぼすパニック恐慌が恐いのであつて十分な習練

して負傷者が二人といふ割合である、然も夜間の空襲の方が晝の空襲よりも死傷者が約三倍多かつたこの死傷者の中一割から三割弱は防禦砲の高射砲の爲めの死傷者であると云はれるから防禦設備を十分にして空襲中には一般民衆は外に出ない樣に避難して居る可きである、上海に於いて支那軍の飛行機の盲爆擊に因つて起つた或るホテルの爆擊事件でその時は五百キロの爆彈が落ちたが死傷者四十五人、それから怪我人が二百人出來たといふことである、また其後同樣に盲爆擊をやつて密集區域に落ちた時には百七十三人の死者を出し、負傷者は五百四十九人で丁度三分の一の割合で死亡者が出てゐる

併しかういふやうな空襲が度々繰返されると最初の空襲にはかなり被害があるけれども要領を重ねるにつれて都市の人口の或る部分は避難を始めるし他方殘留者も防空の設備を完備して來るので死傷者の數が少くなつて來ることは云ふ迄もない。從つて防空施設の如何といふことが非常に問題になるので防禦設備の十分な處には必ず死傷者も少いと云ふことになる、また避難すれば入り得ない、即ち敵から云へば攻擊の効果を十分擧げることが出來ないからといふ理由で防空設備の如何が其都市が敵の重要的目標になるか如何かが定まる、又この防空の設備が非常に旨くいつた場合には如何に空襲を受けても都市の機能は止らないし、色々なパニックも起らないことになる、從つて生活なども通常の生活が行はれて居る、空襲が數ケ月に亙つても通常の生活が行はれてゐる、スペインのバルセロナに於ては、落城間際まで映畫も芝居もやつてゐた。それから街にも相當の人々が出てゐたし、子供も學校に行つてゐたといふことである、これは防空の設備が後になつてよく行き屆いたせゐであると云はれてゐる、若し都市を爆擊する場合を考へて見ると、三十六機が爆擊したとすれば其の內二十機以上が敵地の上空に達することはかなり困難であるが人口の密集した都市の區域、即ち一哩平方に三萬人乃至五萬人といふ人口のあるところでは全部の人が避難することは困難であるし、

また一回の空襲に二千瓩の破壞性強力爆彈を受けることを豫期しなければならんとイギリスでは云つてゐる、一噸當り五十人の死傷者が出來るとすれば、二千瓩來れば先づ千人の死傷者が出來る、その中の三百人が死んで七百人が怪我をする、然もその七百人の中で六百人が動けない、殘り百人が歩いて行けるといふ現象を出現するであらう、然も空襲は繼續し行はれるであらう、この當局の想定の下にイギリスの各都市は防空設備に萬全を期してゐることは云ふ迄もない、探火器が切られてどうであつたか、獨機の集中猛襲の前に英國の重要產業地帶は次々と潰滅し、英政府の發表に依ると昨年九、十、十一月の三ケ月間に於ける空襲による死傷數は實に大に上り死者一七、八七六名、負傷者二一五、五二一名となつたと云ふ

英本國の重要工業 近く濠洲へ移轉か

【メルボルン發同盟】濠洲軍需省の發表に依れば英本國の重要工業は日に日に破壞に瀕し、その一部は既にカナダへ工場、設備、技師、勞働者等を移す豫定となつてゐるが、英政府に於いても英本國から機械設備及び高度の技術的設備を濠洲へ入れる必要にかられてゐるこれは英本國の重要產業能力を大英帝國各部分に分散せしめてその破壞を免れんとする計畫に呼應するものであると同時に濠洲自身が國防に寄與する爲には未發達なその工業部に急速に成長せしめる必要にかられた結果である

玩具の飛行船 五百哩も飛ぶ

【ハーリン（イリノイ州）發同盟】本年十四歲になるハーリン中學の生徒アーニー・ギヤリソン君は學校で習つた初步化學を應用した科學玩具の作製にとつてゐるが、つい先日も水素ガスを使つて飛ばす飛行船の玩具をこしらへることを考へ、苦心の傑作をものしてこれに自分の住所と名前を書いて大空に飛ばした、飛行船は空高く舞ひ上り間もなく見えなくなつてしまつたが、それから三日經つたある日アーニー君のところへ一通の手紙が配達された、差出人を見るとハーリンからは五百哩も離れたトスヴエルのハーマン・オリグアーさんとある。手紙を開いて讀んで見るとオリグアーさんが畑に出かけて行つて森の中でフト見ると可愛らしい玩具の飛行船があり拾つて見るとアーニー君の住所が書いてあるので早速便りしたと書いてあつた、アーニー君のニコニコ振りも思ひやられるが、この玩具の飛行船の話題は恐らく玩具の飛行船の長距離記錄だらうと近所の評判になつてゐる

官廳映畫一元化か 今後は重點主義で製作

官廳映畫用の生フイルムは大削減の結果各關係方面への配給割當が査定困難のため製作も一時中止の狀態となつてゐたが今度これを機として官廳映畫の一元化を圖ることとなる模樣である、これは各官廳映畫製作擔當者協議會を中心に映畫製作の企劃審議を行つた結果夫々所管の權限及び民間側に委囑して製作することとし、限られた範圍のフイルムを有效に使用して重點主義で行く譯である

獨荒鷲に新バッヂ

【ベルリン發同盟】英本土猛爆の獨空軍勇士の爲に今回新たに「第一線飛行のバッヂ」がつくられた、出擊二千回以上には銅製、五十回以上には銀製、百十回以上は金製のバッヂがゲーリング元帥から授與されることとなつたのである

女優群の洗濯奉仕

お國の爲に戰つた白衣勇士の勞を慰め感謝の赤誠を示さうと銃後女優が朝早くから洗濯をしてゐる—日活京都撮影所女優有志會では水谷八重子、宮城千賀子、月宮乙女、香川みゆき等十數名の女優が二十四日午後一時から京都陸軍病院を訪問、白衣勇士の洗濯奉仕を行つたが更に新興京都も近く高山廣子、松川香代、宮下八重子、大河三鈴、市川春代等十數名が〇〇陸軍病院に……

商況（廿四日）

東京銀行實株

日銀	四九五、五	同新	三五二、五
正金	一八二、四	同新	七六、〇
鮮銀	一〇一、六	同新	五二、三
臺銀	一〇二、七	同新	二六、〇
國銀	八九、五		

東京國債前場

	寄	引
甲、五	一〇四、九〇	—
一、四	一〇二、四五	—
蔟、四	一〇二、四〇	—
二十三年	九八、七〇	—

東京短期前場

	寄	引	高	安
東新	一〇八一	七八	八三	七六
大新	五五二	四九	五二	四五
紡新	一四八九	八九	九二	八三
鐘紡	八二〇	一七	二〇	一三
帝人新	九一〇	〇二	一〇	〇〇
日曹	三二六	一八	二六	〇八
日國	六二五	二〇	二五	二〇
滿業	六二一	一七	二一	一七
郵船	八二八	二四	三二	二三
同新	六五四	三〇	三六	四九
ラサ	四八九	八四	八九	八四
日石	七〇六	〇四	〇六	〇三
水産新	四四八	四七	五〇	四六
理研	三八九	八六	八九	八五

東京長期前場

	寄		寄
日立	六九〇		八七〇
鋼管	六八五		八一
滿鐵	六七二	中寄	八五
北炭	—		
重工	—		
洋レ新	—	七七二	
東電	五三一	七四七	
小倉鋼	—	七〇六	
麥酒新	五六七	三三	
日魯	一三一	六六	
日糖新	六五六	三二四	
鐘紡	一四八、三	鐘新	八二、
日清紡	七五、三	片倉	二六、
帝人新	八九、八	洋レ新	七〇、
東洋紡	五七、四		
大東紡	四六、〇	同新	四五、
帝麻	七七、〇	東電	五三、
日糖新	六六、〇		
臺糖	五八、九	同新	一七、
鹽糖新	四九、〇	沖臺拓	二九、
寶業	六七、三		
電化	五五、七	同新	一七、
日産	六二、三	同新	六一、
滿業	六二、二		
郵船	八二、九	同新	六六、
商船	七八、四	同新	六一、
海運	八八、〇	日立	六七、
淺野	八二、二	昭電工	五三、
北炭	七六、三	磐城	三四、
東邦炭	三〇、〇	東亞	九〇、
鐘吉	六八、八		

大阪短期前場

	寄	引	高	安
東新	〇六〇	〇五	〇七	〇〇
大新	五五〇	五二	五五	五〇
紡新	一四八四	八三	八五	八一
鐘紡	一三〇	一八	二一	一七
同新	八二二	二二	二二	二二
日紡	七八九	八八	九〇	八八
東洋紡	一〇六	〇六	〇九	〇五
大東紡	一〇一	〇〇	〇一	〇〇
東紡	五五	四五	五五	四六
帝人新	〇五	〇四	〇五	〇三

大阪長期前場

	寄	引
鋼管	六八四	八〇
洋レ新	六九九	〇二
倉紡新	四九六	〇七
大株	六三五	九八

大阪棉花前場

	寄	引
大株	六三七	三七
大新	五五五	五四
東新	一〇八九	八八
鐘紡	一四八九	八三
紡新	八二三	二三
帝人新	九〇五	一
滿業	六二六	二
沖臺	三〇五	一
商船	七八六	六
同新	六六一	四
郵船	六六一	一七

橫濱生絲前場

	寄	引
二月限	一四〇五	一四〇四
三月限	一四二〇	一四二〇
四月限	一四三〇	一四二六
五月限	一四三〇	一四二九
六月限	一四三〇	一四二〇
七月限	一四四五	一四四〇

將棋高段者對抗戰 本社主催

加藤六段二勝三同勝三同目

△七段 梶一郎（先手番先・第八回の第三局）

▲六段 加藤治郎（後手・圖は五四步迄の圖）

△五二步（8分） ▲四四銀（29分）

△三六角（—） ▲五七飛（11分）

△七二玉（2分） ▲五九金（10分）

△三四角（37分） ▲三五銀（—）

指手七十六手 持時間各九時間 消費時間 △六時間八分 ▲六時間三十一分

棋士角力見立て

八段 齋藤銀次郎

【觀戰記】私が觀戰記を書いてゐる今日が丁度角力の初日、大成會事務所へブラリ遊びに行つてみると、角力好きの棋士が寄つて、下馬評が盛んである。双葉山が全勝するか、羽黒山が全勝するか？羽黒山が強く出した

無敵木村の双葉山はみんな文句のないところ、坂口八段の前田山も最近讓つて名人を破つた實力を持つてゐる。中で最もピッタリくるのは、加藤六段の笠置山である。加藤六段は笠置山と同じ樣に早大出のインテリ棋士で、會の要務に携つてゐる最近支那朝で、木村名人と平手を指して、理詰めの戰法で名人を苦しめ、流石の大木村をして、顏色なからしめたのは笠置山が双葉山と善戰するのと好一對、笠置山は九州場所で、双葉山を座倒した。加藤六段も何時か名人に一本入れることであらう

一方の梶七段は、變化自在の取口を示す出羽湊といふところ、これは私が見立てたのであるが誰も異議ないところであらう

閑話休題、今日の譜、梶七段は五二步と中央を守る、玆で、加藤氏は四三銀と指り込んだ大に五三金と強引に打込もうといふのであるなつてきたのと——その中途から

木村名人講評

先手四四銀は手緩い、三三步成四五桂、同桂と指せば必勝ともいふべき形勢である。これに對し敵若し三五角なら八二金、七二金、五三桂打、同步成で必至だし、一五角で七三玉の逃避でも三一とで、と金の活躍は無論必勝である、後手絶好の三六角で手順に七一玉として、敵の五九金に三四角を得たのは、苦痛な三步成を指摘して、思ひがけない勝負形勢となつた

るが、敵に三六角打を與へ、その上七二玉に安全を整へられて面白くなかつたやうである。玆は何か他に手段のある處であらう、例へば、一三三步成、四五桂、同桂——これで十分の形勢であらう。譜のやうな順となつては、敵に何合ひを上げて直られた形で、加藤氏には似合はぬ不覺であつた。然し五九金打は、この場に即した手で、加藤氏らしい遠い受けであつた。三六角時間をめぐり來て今後は梶氏の攻める番となつた

今夜の放送

▲六・〇〇子供の時間、木琴と歌謠、一、大愛國（イ）國民進軍歌他四曲…三澤恭秀▲六・二〇代の新聞▲六・二五時事解說▲六・三〇ニュース、時事解說…▲七・〇〇ニュース、報道、英米の施策について（他）▲七・二〇わたらしの政府の時間、「木村宗雄茶について」…▲七・三〇…▲八・〇〇特別趣味講座第一夜▲八・〇〇浪曲…▲八・三〇…▲九・〇〇ニュース解說

映畫と演藝

國際館 實正午上映 日本ニュース 大相撲…

第二世界館 實正午上映

大世界館 實正午上映

臺劇 正午上映

芳乃館 實正午上映

新世界館 實正午上映

榮座 五時開演

特別廣告

賣株ならば 政 東株一般取引員 中島政治郎商店 東京日本橋區兜町二ノ一

生產擴充は體力から

何にもめげぬ體力あつてこそ國力の發展も、生產の擴充も初めて期待し得ます

常に旺盛な體力を維持するには榮養分の攝取、休眠、運動を適度になすべきは勿論、更にビタミンBの補給が必要です。

食べた米飯が充分に燃燒同化され、精力化するためにはBの助けが要るから、もしこのBが不足すると、折角食べた米飯が充分に精力化されず、筋肉や神經の機能を弛め、疲れが激しくなります。又胃腸を弱め、榮養が低下し慢性的な胃腸病や脚氣を併發し作業能率を著るしく低下するのです。

この貴重なBを常に補給し遺憾なく體力を活用し得るやう……エビオス錠の連用が益々重要視されつゝあります。

強力なB給源を誇る酵母劑でBの簡單且つ濃厚な補給法として、體力を酷使する人の手離せぬ持藥となつて居ります

エビオス錠

醫學博士 長谷川秀治 醫學博士 高碕藥學博士（?）創製

一〇〇〇錠…四圓八十錢 三〇〇錠…一圓六十錢 粉末もあり

エビス・アサヒ・ナツポロ・ユニオン麥酒醸造元 大日本麥酒株式會社 東京市日本橋區本町二丁目 田邊元三郎商店 大阪市東區道修町三丁目 田邊五兵衞商店

15EB1109

國産の家庭藥 アースタム

殺菌・鎭痛・治療に

一寸した傷も油斷はなりません

ハイキングに、スポーツに、行樂にと春は呼びかけてゐます。從つて不意の怪我等の起る場合も多いのですが、傷口を放置したままでおくと化膿し蔓延する怖れがあります

こんな場合アースタムで直ちに應急手當を施して下さい。アースタムの有する特殊の强力な殺菌力は傷口を消毒殺菌し化膿を防ぐのみならず、痛みや出血を止め治療を早めます。

定價 一〇・二〇・三〇・六〇・一、二〇

全國藥店百貨店 藥品部ニ有リ

製造元 鐵村木藥局（?）

純良白葡萄酒 白王ホワイトワイン

毎日一杯……元氣は百倍 榮養ドッサリ 職域奉公

江井ケ嶋酒造株式會社 兵庫縣西島

病毒と體毒が氣持よく取れる ベルツ丸

梅毒や遺傳毒で永年悩み、頭痛、耳鳴、肩凝り、動悸、吹出物、脫毛、手足の痛み、高血壓、不眠等に苦しみ何を試みても却々治らず、その害毒を子供にまで及ぼし、頭が次第に惡くなるので困ると云ふ方々に

驅梅 ベルツ丸は、梅毒遺傳毒に惱む方々は一日も早く藥造ベルツ博士で有名なベルツ丸の服用をお奬め致します。

驅梅 ベルツ丸は、梅毒の撲滅は勿論、新陳代謝の機能を旺盛ならしめ、血液や淋巴液、脊髓液を淨化して大小便と共に恐るべき體內の毒素を排泄致しますから胃腸を初め凡ての內臟諸器官は强化され、心身共にサッパリした無病健康體になります。

梅毒胎毒に惱む人 瘡毒しつ冷毒の人 遺傳や腦梅毒の人 吹出物ニキビの人 神經痛關節炎の人 硬化症高血壓の人 血液に汚れある人 頭痛耳鳴便秘の人

藥價 二十日分…三圓 三十五日分…五圓 七十五日分…十圓

德用…二十圓 家庭用…三十圓

送料 內地 十五錢 海外 四十二錢

全國有名藥店及デパート藥品部にあり。

東京市日本橋區濱町三丁目 本舖 鈴木日本製藥社 社主 鈴木清二 振替東京三五番・電話茅場八十番九十番

浮く美しい素肌で……簡素の中に潤ひを！

皮膚の保健衞生と健康化粧に！

クラブ美身クリームは、ホルモンやビタミン、特殊殺菌劑等を配合した皮膚の保健料です。肌の表面を淨めて皮膚病を豫防し、ホルモンとヴィタミンの力で生々と皮膚の生活力を增しますから、肌アレや小皺をふせぎいつもシットリ潤ふきめ細やかなお肌を保たせます。お顏に、お手に、健康化粧に一日もお手放しなく！

皮膚にホルモンを反覆持續的に補給して明るく健かに女性本來の素肌美を輝かせる……これが美容科學の新しい方向です。

▼學界で實證されてゐるやうに、ホルモンは皮膚から吸收させるのが最も効果的で且つ持續性がありますので、クラブ美身クリームをお使ひになれば、しらずしらずの中にホルモンが補給され、肌に彈力と生々した艶を與へ、お肌の疲れを防ぎ美しく健康にします。

ホルモン及びヴイタミン配合

賣價公定 價格部外品

C—N54

臺灣日日新報
本日夕刊共八頁
發行兼編輯人 江口濟作
發行所 臺北市京町四丁目二十二番地 臺灣日日新報社

素晴しい書心地 鉛筆とペン先は イノセン 株式會社・吉田號商店

泰佛印の停戰期間 更に十日間延長

國境紛爭調停會議 第四回非公式會談

【東京二十四日發同盟】タイ、佛印國境紛爭に關する東京調停會議第四回非公式會談は十七日の第三回非公式會談に引續き二十四日午後五時より外相官邸で開催、日本側調停委員松岡外相、松宮大使、[illegible]、佛國側全權アンリー駐日大使、ロバン各委員、タイ國側全權ワンワイ・ダイヤコン殿下、ピア・シー・セナ駐日公使、ピラ・シルパ・サストラコン各委員出席し[illegible]の裡に協議を進め同六時十五分散會した、尙十七日の第三回非公式會談以來我方調停委員は佛、タイ兩國全權と夫々個別的に折衝を續け來つた、然るに去る十一日より二週間延長された停戰期間も二十五日正午（日本時間）を以て切れるに拘らず尙若干の點につき協議を要するため調停委員は二十三日佛、タイ兩國代表に對し停戰期間を更に十日間即ち來る三月七日正午（日本時間）まで延長方を要請した所同日兩國政府より夫々承認の回答があつた、尙調停國側では二十四日午後七時卅分右の旨三國共同コムミニケを以て發表した、次回會談は未定である

"平和論は私の持論 行違ひの元は何處？

松岡外相率直に答辯

【東京二十四日發同盟】松岡外相は二十四日の衆議院豫算委員會で福田關次郎氏の質問に對し左の如く答へタイ、佛印紛爭調停に關する我が對英回答書につき率直明快にその間の事情を説明すると共に外相が抱懐する世界平和確立の所信を披瀝した

◇松岡外相答辯（要旨）

英國はイーデン外相が出る七日頃重光大使の來訪を求め南方問題について所見を述べタイ、佛印紛爭調停問題にも言及した、その意見の趣旨は重光大使から私の所に參つたのである、私はイーデン外相とは

◇…懇意 なのでこの機會に同一般の世界平和に關して自分が年來抱いてゐる考へを參考に供するも無益であるまいと考へた、私はそれを附け加へ書き上げたものが一つの覺書となつて謂はばイーデン外相の重光大使に述べたことに對する回答となつたのであるその回答の序でに私の年來の平和論を附け加へた、而して云々はイーデン君が東京に於けるタイ、佛印調停について言及したから私がその關係についてお答へした、その以外の關係等と言ふ意味はあり得ない筈である、然し何處に誤解が生じたかと言ふと

◇…全文 を公表した方がよいと思ふのであるが外交文書は内容を何も隱す必要のないことでも秘密に交換されたものは相手方の同意を得ないと公表出來ぬものである、それを私はこれについてお話が出來なかつたのであるがバトラー次官が議會で或る部分を話したから私もあの部分について説明しても不德義でないと思ひ適當に新聞記者諸君の質問にあの程度の何答へておいたのである、唯以下の點が歐洲戰爭の誤解の問題と解せられるのでないかと懸念の想像力を逞しうしたら少しはあるのではないかとも思へる、フランス、タイの調停問題に先方が

◇…言及 されたから私はこれについて所見を述べた、その一節の中にかう云ふ事が加へてあつた、獨り東亞共榮圈内で平和を念じて平和回復の爲に盡力するか文化的に貢獻する爲の他の國家を訴へるだけではない、日本は世界の何處でもさう云ふ役割が出來るなら結構だと思ふ、獨りタイと佛印だけを何か意味ありげに云ふものもあるが別にそんな意味ではないと云ふ意味を附け加へた譯なものである、それから次に

◇…私の 持論である平和論を述べたので或はドイツからイシスペイヤーされてそこで廻り道く探りを入れたのではないかと取り得るのであればともイーデン外相はそうは取らぬと云ふのはこれはイーデン外相の云つたことに對して私が答へたこととあるからだ、然し私は念のために東京にある英國大使が來訪した時にその寫しをこの私の平和論は持論であると云つた、同大使は同じ證を一年餘りも聞いたとその時云つた、私は「これは何等ドイツと誤解のないことである、その點に就て誤解のないやうに」と云つたら

「そんな誤解はあるまいが念のため電報を打つて置きませう」と云つて電報を打つてゐるのである、本國にも私の

◇…覺書 がバトラー次官の手に渡る前について居るのであ[illegible]

南支軍狀御視察の李鍵公殿下

英米の策動を監視 誤りなきを期す

泰・佛印 日・蘭印 問題に關し大橋次官說明

【東京二十四日發同盟】我が國のタイ佛印國境紛爭調停並に日蘭印交渉に際しては裏面に於て英米の種々なる妨害策動が傳へられて居るが二十四日の衆議院豫算委員會で森肇氏よりこの點に就き外務當局に質したるに對し大橋外務次官より英米の策動に就いては今後嚴重に監視し、誤りなきを期したいと次の如く説明した

タイ、佛印國境紛爭に關する問題並びに日、蘭印交渉の裏に於ける英米の策動に就いては色々傳へられて居るが、これは想像のものが多く事實どれだけの事があるかと云ふ事は判らない然しタイ、佛印の國境紛爭を平和裡に解決する事並びに日、蘭印交渉に就ては英米と雖も何等反對する理由がないのでこれを妨害する事はあり得ない、この點については今後嚴重監視し誤りのない樣にしたい

敗殘新四軍追ひ北上

【蘇北○○二十四日發同盟】新四軍は南通から敗走する敵の殘部は蘇北に進出しつつある方面の新四軍は大部分北方に潛伏してゐる形跡があるので[illegible]

督府の機構改革審議 臺灣航空協會を設置

局部長會議

定例局部長會議は二十四日午前十時より長官官邸で開催、一二三日部長より十月下旬に開かれた大政翼贊會[illegible]内容の説明を行ひ、次で[illegible]

嚴寒の蘇北の野に暖をとる柴田部隊の勇士（高郵にて）

佛印我が要求容れ 交渉は非常に進捗

松岡外相答辯

【東京二十四日發同盟】松岡外相は二十四日の衆議院豫算委員會に於て目下進行中の日、佛印東京會談に關する福田關次郎氏の質問に答へ左の如く答へ帝國は非常に誠意を以て日、佛印經濟問題の解決に當つてをり然も米の問題についても佛印側が全部日本の要求を容れて既に實行に移されてゐる旨を言明した

只今御述べになつた事態については全然私も同じ程度の憂慮を抱いてゐる、折角東京で調停問題を主として日佛の間に交渉を繼續中である、この交渉については内容はまだ外部に發表することは出來ないので殊に佛、泰紛爭の調停問題も現にこれと並行して行はれてゐるわけであつて日本側調停者として[illegible]

交渉に際して余程もとは幾分困難な問題があつたのでどうしてもこれ[illegible]

統制團體の指導權

貴族院豫算總會（午後再開）

【東京二十四日發同盟】二十四日午後の貴族院豫算總會は一時五十一分開會

大河内輝耕子（研）政府は經濟新體制をなす[illegible]

更生金庫法案 外地に施行は困難

【東京二十四日發同盟】二十四日の貴族院豫算委員會で[illegible]

重慶近く全國的 内政會議を開催

【上海二十四日發同盟】[illegible]

けふの兩院

【東京二十四日發同盟】二十五日の[illegible]

米の太平洋戰備 重大脅威等感ぜず

豐田海軍次官言明

【東京二十四日發同盟】二十四日の衆議院豫算委員會で、世耕弘一氏より米國のグアム島防備を始め同國の太平洋防備に關する質問に對し豐田海軍次官は左の如く述べた

米國の太平洋に於ける軍備充實については[illegible]

精動化は斷乎排擊

有馬總長首相訪問 翼贊會改組の方向

【東京二十四日發同盟】大政翼贊會事務總長有馬賴寧伯は二十四日午前十一時五十分荻窪の私邸に病床引籠り中の近衞首相を訪問、翼贊會の改組問題に關し翼贊會側の自主的改組案を提示説明意見の一致を見て午後零時十五分辭去した、依つて有馬總長は直ちに翼贊本部に引返し同日開かれた常任總務會議並びに定例局長會議を召集し[illegible]

強い外交を確信

調停問題に關聯 大橋次官答辯

【東京二十四日發同盟】松岡外相がイーデン英外相に對し提示した我が泰、佛印調停に關する回答に關聯して二十四日午前の衆議院豫算委員會で[illegible]

一、過般極東に[illegible]

平和的意圖[illegible]

諸大報道[illegible]

一、獨伊との關係[illegible]

歐洲戰爭に[illegible]

友好的雰圍氣で 日、ソの懸案解決

松岡外相答辯

【東京二十四日發同盟】松岡外相は二十四日の衆議院豫算委員會で[illegible]

三國同盟の 趣旨に基づいて[illegible]

鐵道省内外地連絡 運輸課を設置

【東京二十四日發同盟】内外地交通[illegible]

電力消費制限 率を撤廢

【東京二十四日發同盟】遞信省では[illegible]

議員任期延長法公布

【東京二十四日發同盟】[illegible]

堀切、大島兩大使が會見

【ローマ二十四日發同盟】[illegible]

人事

[illegible]

今日の府報

[illegible]

何病によらず御困りの方は必ず御ためし下さい。
七日の服用で充分に効果 納める藥
東京下谷區上車坂町一七 野崎正面角
松鶴堂漢方醫藥宗家

國防國家の理論
黑田覺著
本書は、「國防國家」の理論づけである。著者はこれを、政治的、思想的側面よりとり上げ、「大政翼贊運動の合憲法性」を始め、現在の日本政治のあらゆる問題を精緻に論じ平易に說明せる本書は、眞に現代知識人の要望に應へんとするものである。

民族心理學
大場千秋著
著者は、主として古代民族の信仰、祭祀、藝術等に就て含蓄ある考證を展開しつゝ、その不撓の學究的情熱を以て、ヴント以後の民族心理學を發展せしめんと試み、茲に見事にその緒をきり拓いた。

日本精神と獨逸文化
木村謹治著
好評再版！

イリアルダシンタ 短篇選集
下卷出來！
長野敏 鈴木信太郎 山田珠樹 渡邊一夫 伊吹武彥 共譯

東京神田 河台 弘文堂

增刷又增刷・遂に六十版！
娘の眞實
大迫倫子著
待望の第二彈・新體制下にかける若き娘達の希望と夢をのせた進軍譜！
笠間杲雄氏（前ポルトガル公使）
高峰秀子氏（東寶映畫）
友松圓諦氏
入江たか子氏（東寶映畫）
東京・京橋・銀座 偕成社

好評嘖々重版書
鏡泊湖
鑓田研一著 駒井德三氏より書狀
「鏡泊湖」を一氣に讀了して、かなり年月を經た事實で、私自身に記憶からさへ薄れがちの事を、眼の當り見るが如く記されてあるので、一驚すると同時に、主人公山田君の最後や學國青年達の行方など、私が知らんとして求めてゐた事、明確になつた爲に、非常に嬉しくこの點厚く御禮を申上げます。山田君の遺族のお方にも定めし御滿足の事と思ひます。

百姓魂
荒木巍著
荒木氏が一社會人として、眞の百姓魂の眞髓に觸れ、大陸建設に生きる、日本人の崇高なる建設魂に手材したこれは傑作集。逞ましき男性の氣概に一讀脈打つ好書である。

東京・小石川・表町 振替東京一六四三六番 洛陽書院

社説　臺灣と增米運動の大展開　農民大衆の職域奉公を期待

一

食糧の增産と確保とは、我國の現狀にとり深刻かつ緊急な問題であつて、官民倶にその重要性を十分に認識し、斷じて之を今日に於て解決し置くの決意を持たねばならぬ。米穀不足の原因は、昨年も一昨年も、氣候不順その他暴風雨等の被害に因るもので、一時的現象であると見て觀られぬことも無いが、順調なる天候に依存して萬全の策を忘るといふことでは、到底現下の非常時局突破に對する氣構へに於て甚だ缺くる所あり、大なる危險を將來に持ち越すものと言はねばならぬ。臺灣に於ては米穀開發路の專ら擴大に依て既に相當數量の米を買上げて居り、その他萬般の手筈を調へてゐるので前回の樣な苦杯は嘗めずに濟むことと勿論であるが、さりとて米穀增産並に一般食糧確保の問題を成り行きに任せて無爲無策に過ごすといふことは到底容し難い。

二

國内問題として國民生活の安定を何處までも持續させるといふことが何より重大であるのは、別に多言を要しまい。從て政治活動の對象が是れを頂點として其の上に集中さるべきことも亦議論の餘地は無い。今議會において農政方面の代議士等が、食糧增産計畫として二億圓追加の希望を國面目に持ち出したのも、本問題の重要性を物語る一例になるが、兎に角、食糧の確保は戰時下に於ける社會安寧に限し絶對に必要であつて、何としても之に對する萬策を過らぬ樣最善を盡さねばならぬ。長谷川總督の如きも總督自ら米穀增産について直接本島農民に呼びかけ其の熱烈協力を求めるのみか、初匿巡視に方り到る處にて食糧確保の必要を力說し地方官民を鼓舞してゐる。總督にして此の熱と眞劍味あるに於ては地方官民も期せずして之に呼應し米穀を初め一般食糧品增産の大勢は從々として全臺灣を掩ふに至るであらう。又農民その樣な實績を揚げるに至らんことを望んで止まない。

三

向この米增産運動を總つて最も茲に注目すべきことは、今日の非常時局下で本島の大衆が果してどの程度まで私利心を抛つて國策に順應するかといふことである。若し私利を先にし脇を潜つて私服の肥さんとするに於ては米增産の國策も到底所期の目的を達することは不可能と思はれる。既に臺灣の各地方に於ては、本島人先覺者や篤農家或は純真なる中堅青年團などの巡廻指導に依て、增米報國

……

轉廢業失業對策　内、外地の豫算計上調べ

【東京二十四日發同盟】大藏省では衆議院國民貯蓄組合法案委員會の資料要求に基づき十六年度一般會計に於て千八百二十萬六千圓、特別會計に於て三百十八萬九千圓總計二千百三十九萬六千圓に上る轉廢業及び失業對策に關する經費の事業別調べを左の如く參考資料として衆議院に提出した（單位千圓）

▲一般會計
內務省所管
一、失業應急施設に要する經費　八
一、轉廢業對策に關する經費　一、三六二
計　一、二七〇
大藏省所管
一、國民更生金庫設立に關する經費　七七一
商工省所管
一、轉業對策に要する經費　四、八七八
一、轉廢業對策に關する經費　五三〇
計　五、四〇九
拓務省所管
一、轉廢業對策に關する經費　四、九二八
厚生省所管
一、失業應急施設に要する經費
一、轉廢業對策に關する經費　二〇九
……
▲特別會計
朝鮮總督府
一、中小工業對策資金補助に要する經費　五、五〇六
一、中小工業の振興助成に要する經費　一四五
一、轉廢業相談機關補助に要する經費　二九
一、中小工業の組織化並に經營改善に要する經費　三六
一、中小商業の組織化並に經營改善等に要する經費　七二
一、商工相談機關整備擴充に要する經費　二〇二
一、商工業任意組合補助に要する經費　二〇
一、中小工業維持育成及轉業助成に要する經費　八四
一、中小商工業對策貸付金補助に要する經費　一〇
一、失業者轉職補導に要する經費　二、〇〇〇
一、中小商工業轉業施設補助に要する經費　七六
計　三〇〇
臺灣總督府　三、〇六六
一、轉廢業對策に要する經費　一二三
合計　三、一八九
總計　二一、三九六

臺灣農機具移入組合　廿四日臺北で創立總會

臺灣の米增産政策と不可分の關係を持つ農機具配給統制要綱の趣旨を體し臺灣農會の指示の下に農機具の圓滑なる移入及び配給並に統制價格の公正を圖るを以て目的とし臺灣島內に營業所を有し從來移入實績を持つ業者によつて設立計畫中であつた臺灣農機具移入組合は二十四日午前十時より臺北市協和會館にて創立總會を開いた。組合員二十九名中二十七名出席、總督府農務課より課長代理狩野事務官、宮原屬官、臺灣農會より副參事桐野正雄氏外五名其他關係者臨席し發起人の一人合名會社杉山商店臺北支店長笹尾紹道氏より當局の指導援助により案外早く設立の運びに至つた旨創立經過報告あり同じく發起人の一人株式會社山下商店專務中島朝人氏を議長に推し議事に入り組合規約を附議一部修正の上可決、創立費及び初年度收支豫算案を承認、役員選任の件は臨席官の指名を請ふことに一決、狩野農務課長代理は次の通り役員を指名した

▲理事（理事長）株式會社山下商店（常任理事）山岡發動機工作臺北支店（同上）杉山商店臺北支店（理事）臺北種苗園、佐土原商事會社、新竹東明商會、臺中松岡商行、高雄足立商會、花蓮港吉村商店、臺東蔡川金物店
▲監事（常任）臺北川本金物店、三菱商事會社、臺南林農機具店

次で組合運營細則に關する件は佐木原氏の提議と中島議長の希望により後刻理事會で審議決定の後組合員に報告することとなり理事長中島朝人氏（山下商店）は本組合は時局下食糧增産の推進上重要な役割りを持つもので不肖理事長に推され責任の重且つ……

中間作用硫安も　三月末入荷見込

總督府殖産局では米穀增産の緊急運動を强調する反面、生産用資材の入手確保に努力しつつあり、一般作用肥料は既報の如く先づ十分な用意が出來てゐるが、中間作用硫安に就ても既にその入荷手當を了してゐる

最近臺灣肥料配給統制組合に入つた情報によれば三月末迄に移入をみる硫安は內地硫安二千五百瓲、滿洲硫安三千瓲に達し、府農務課では目下之が各州配給案を準備し……

戰爭挑發者の闇取引　重慶に行くウイルキー

（5）

英米宣傳網が唯起に〝極東危機説〟をペラ撒く折柄、アメリカのウイルキーの重慶訪問が傳へられセンセーションを捲き起してゐる、ウイルキーと云へば、昨年の大統領選戰に共和黨から打つて出て民主黨のルーズベルトに挑戰し「ルーズベルトの三選は參戰だ、ルーズベルトは戰爭の火つけ役だ」と絶叫したことで有名だ、それが案外呆氣なく落選するやサッサと轉向してルーズベルトのお先棒を擔ぎ、御苦勞にもイギリスに飛び、英米連繫に狂奔して人氣取りに血眼となつてゐる、ヤンキー氣質もさることながら、實は次の選擧戰の準備といふわけだ、彼の訪重慶は今日に始まつた話ではなく、大統領選擧戰中にも力說してゐる通りで云へば、今度の重慶入りは兩陣營を具すやうなものだ

ウニンデル・ウイルキーは資本十億弗の電力會社の社長で財界の絶大な支持を有し、その年俸七萬五千弗は偶然にもルーズベルトのそれと同額だ、金權にもの云はせて重慶で誰と果してどんな闇取引をやるかは見物だが、一體ウイルキーとはどんな男か、彼は一八九二年生れの四十九歲、六尺一寸、二百十六封度の巨體に政治をスポーツと心得て乘出して來たやうな精悍男だ、生れは米國中西部インデアナ州

……

アメリカに於ける樟腦と烏龍茶　專賣局參事　川添修平氏談

【基隆電話】專賣局參事、二ニーヨーク駐在として二ケ年間アメリカに在つた川添修平氏は約一ケ月前に歸朝、二十三日基隆入港の富士丸で歸臺したが同氏は在米間臺灣産樟腦と茶の宣傳、販路擴張にこれつとめ尚昭和十四、五兩年アメリカで開催された萬國博覽會には我が帝國政府委員として東奔西走、獻身的な外交ぶりをふるつて大いに氣を吐いた、同氏は語る

樟腦について

アメリカでは樟腦は自動車、飛行機、フイルム、藥品などに使ふので樟腦使用量は之ら生産の消長によつて支配される、從來はドイツからも人造樟腦を輸入してゐたが、それが出來なくなつたのでアメリカ自力で造るやうになつたが、その生産量は二百萬ポンドの能力しかない、しかし實際の消費量は五百五十萬ポンドで約二百五十萬ポンドの足らない分は日本から輸入せなければならないで、日本としてはアメリカが樟腦生産の擴充を整備せない前に販路を獲得し市場を開拓して置く事が必要だと思ふ、ところが最近日本樟腦の向ふで餘り取り扱はれてゐないのは生産能力を增したのか、日本の業者が圓ブロックの方が有利なためその方に向ふる傾向があるからで、これは大に考へねばならぬことだと思ふ、なほアメリカには樟腦を使用するイーストマンコダックとジニーポーの二大會社があるが、イ社は日本の自然樟腦を使用し、ジ社は自力で人造樟腦を造りこれを使用してゐるが、出來上つたフイルム等の製品の評判はイ社の方が斷然よろしい

茶について

アメリカでは臺灣のウーロン茶が何を置いても一番評判がよい何しろウーロン茶を一度飲めば他の茶は飲めないといふ實狀である、ところがウーロン茶は殘念ながらいまのところ品不足なのと、これまた圓ブロックの方が有利なため一向ふの需要には遙かに遠い小量しか這入つてゐない、例のアメリカで開催された二年續いての萬國博覽會には會館內にウーロン茶の喫茶店を開いて大して人氣を博し非常な效果を揚げた、その會館はつと保存されることになり、いまでも館內でウーロン茶を飲ませて好評を博してゐる始末である、臺灣としては何としても輸出統制を圖るとともに大に合的宣傳をやつてアメリカの市場獲得に進んで行かなければならない、でないと印度、セイロン、ジャバ、スマトラ方面の生産茶が大戰のため歐洲の市場を失つてアメリカへアメリカへと流れて行つてゐるからうつかり出來ない、何しろ今から十四、五年前には臺灣茶がアメリカの消費茶の約六割を占めてゐたといふ記錄があるから、なほ時折日本の業者間において內地茶と臺灣茶の輸出競爭が演ぜられて不利を招くことがあつたり最近のやうに樟腦と同樣、圓ブロック關係でアメリカの市場開拓を既視することは大に考へなければならない事だと思ふ

大成火災の總會　東京海上系の三名新任の外に後宮、林熊祥兩氏重役となる

大成火災海上保險株式會社の第廿一回定時株主總會は廿四日午後二時半より臺北鐵道ホテルで開かれ……

廢物利用肥料

……

輸送協議會を前に局內打合

……

內外商況（二十四日）

株式　不透明の部分高下

兜町後場況 ……

東京短期後場 ……

東京長期後場 ……

大阪短期後場 ……

大阪長期後場 ……

北濱展望 ……

綿絲（大阪棉花後場）……

ご家庭を明るく健康に　田邊製藥　感冒も頭痛も一掃！　ノバポン錠　ご婦人、お子様の方の體質にも害がない、効めが速い、一歩進んだ製劑です

日本大學專門部齒科　◇試驗期日　第一回三月七日（東京・大阪）第二回四月六日（東京のみ）◇募集人員　約二百名（案內要郵券二錢）東京市神田區駿河臺

自宅獨習　タップの踊り方　新興タップ聯盟

校長　沖貞男　中野高等無線電信學校　東京市中野區

百日せき　咳・感冒せき等に　小兒せき專門藥　銀粒　咳滅

胃潰瘍に　特に初期及び回復期　ビオ・トモサシとは新研究にかゝる被覆吸著劑を主劑とし……　ビオ・トモサシン　發賣元　友田合資會社

改造　三月號　日米危局檢討　高橋三吉・堀内謙介・桑島主計・今井登志喜・郷古潔・楠山義太郎・加藤萬壽男・山本實彥　我國民經濟の技術的編成　豐崎稔　政治における理論と實踐　風見章　小村壽太郎　小川平吉　國防保安法の意義　木村龜二　モスコー・シベリア　山本實彥　フランスの苦悶　井上勇　議會と經濟新體制　淡路二郎　翼贊會の今後の動向　淡成義　論壇時評　峰村光郎　法窓雜感　末弘嚴太郎　東西ばん談　岡田要之助　詩・祈念　林芙美子　司法生活四十年　泉二新熊　流るる時代　廣津和郎　病室勤務　深田久彌　兵隊　火野葦平　鶉の宿　中野重治　獨裁者・原隆園　蔣介石　E・スノウ　南洋農業論　稻村隆一　早婚問題　戶田修一　鼻口贅談　小泉丹　文藝時評　川端康成　歷史と文學　小林秀雄　獨佛文化の展望　相良守峰　嗚呼陶庵公　織田萬　地底日記　銃後報告　間宮茂輔　政界時評　守拙莊主　政治の現實と政治の責任　中村哲　東亞共榮圈の基底に橫たはる重要問題（80枚）尾崎秀實　定價一圓　改造社

補血强壯　ブルトーゼ　榮養の根元　療病の重點　各帝大病院常備藥　藤澤友吉商店

逃げ腰の和蘭兵
兵營にはお襁褓の"滿艦飾"
ボルネオ東海岸の近情

【基隆電話】神護丸（四二六三トン）が蘭領ボルネオ東部サマリンダから便乘邦人二名を乗せて二十四日午前七時基隆に寄港したがサンクリーラン地方の日本ボルネオ油田會社に主人と共に三十五年間働いてゐた大分縣出身の阿刀田エツさん（六〇）がサマリンダ地方の話題を左の如く語った

近頃サンクリダンに米國の飛行士が八名派遣されて來てオランダ軍人に對して盛んに訓練をやつてゐますがオランダ兵はいつ日本軍が上陸するかも判らないと戰々兢々として皆逃げ腰のやうです、出發前でしたが飛行機一機が行方不明になつたといふのでギルダーの

懸賞　附で蘭印に於て捜索して居たやうです、飛行士が逃走したのだらうといふ噂が傳はつてゐました、武裝をしない米國の軍人もどしどし入込んでゐる模様です、若し日本軍が攻め寄せた場合はこの地方の油田を全部破壊して逃げるためダイナマイトを準備したり山奥に避難所を盛んに作つたりしてゐることも聞きましたが今まで兵營を見てゐる幾つかの兵隊しかゐなかつたのが

近頃　では増員されて約千人位になりその中に土民の家族連の募集兵なども居るので兵營には毎日襁褓が一杯干されてゐるので可笑しい程です、日本軍の上陸を期待してゐたがあてが外れたといつてゐる程ボルネオ土民は日本を非常に頼つてをりますがオランダ官憲の土民に對する彈壓が嚴しく罰金などやられるので表面には日本

最負　の風は絶對に見せしてゐません、戰時だといつて人頭税を二倍も取られてゐるので土民たちは非常に苦しんでゐます

出入　間同船の本坊船長は日本船に對する監視を左の如く語った　乘組員は二十四名に限り暗行附で上陸を許され必要品は全部許可制になつて薪炭、砂糖など買入れは絶對に駄目で、邦人は許可がなければ本船に出入が出來なくて土民の人夫を雇傭することもならず日本人は密に脱税防止の中までも調べるといふ程非常に嚴重となつて來てゐる

狂態の新嘉坡
邦人に對する檢索嚴重

【神戸二十四日發同盟】印度のカラチ港を出帆以來シンガポールでイギリス官憲の嚴重な臨檢を受けた郵船ボンベイ航路貨客船香取丸はシンガポールからの引揚げ邦人石原產業社員綾部勝氏以下四十七名を乘せ二十四日午後一時神戸に入港したが、乘組員は次の樣に語った

一月八日（土曜）シンガポールに入港、翌日曜日イギリス官憲が船長室までどかどかと乘込んで來て金庫の中まで捜索、これが爲め出帆を四時間延ばされた、シンガポールから引揚げ邦人に對する取調べは嚴重を極め、靴下まで脱がせ身體檢査を行ふ有様である

三菱商事カルカッタ支店員井上圖二（三〇）氏はコロンボの模様を次の様に語った

コロンボは割合に平靜でしたが濠洲兵が充滿して居るのには驚いた、日本旅館に泊り込んで居る有様でした、カルカッタの邦人は全部引揚げました

皇軍將兵達への慰問感謝を決議
臺北市會の第一日開く

非常時下の當臺北市會は豫ての如く二十四日午後一時から樺山小學校講堂で開會された、議員四十名中三十九名出席（林江治氏缺席）し定刻木原議長開會を宣し、宮城遙拜、皇軍武運長久祈願と國際に殉じた英靈に對する感謝默禱あつて開會、[illegible]田治郎氏緊急動議として出征皇軍將士慰問並に陸軍病院入院中の白衣の勇士慰問と在北陸海軍將兵および各陸軍病院入院中の勇士慰問電報を發することを提議し、議長は之に諮れば異議なく可決、慰問電報起草委員として藤田留治郎、安田勝次郎、[illegible]の三氏の指名あつて直ちに議事日程に入り

議第一號　昭和十六年度臺北市歳入歳出豫算案

を上程、鈴木市長の説明あり、續いて鈴木助役より豫算の數字説明があり、各般の増減理由につき説明があつて二時間餘に亘り説明を終り、暫時休憩して再開、議員は二十五日に委員を選出し、後に諮議より決議した軍司令部、海軍武官府、憲兵隊を始め在北各陸海軍將兵および陸軍病院

鈴木議三郎の三氏を指名、それより木原市長は市政概要並に昭和十六年度豫算編成の大要につき詳細と約一時間に亘って説明の後、十五分間休憩（この時間より井田[illegible]）再開、[illegible]より選出議員を決め[illegible]起草委員より慰問文を朗讀し之を可決、同四時四十分第一日を終了した、第二日は二十五日午後一時より開會、二十六日午前十時から夫々に分けて審議する事に決定したと報告あり

皇軍への感謝
慰問決議文
聖戰茲に三年有半我が大日本帝國が赫々たる御稜威の下將兵[illegible]

一日審議で終る
翼贊調の基隆市會

【基隆電話】基隆市會は二十四日午前九時より會議室に於て開催され[illegible]

新竹市會も一日審議

【新竹電話】新竹市會は二十五日午前九時より公會堂に於て開催[illegible]

臺灣神社に參拜

臺北市會議員は二十四日開かれた通常市會に先立ち、午後零時半、打ち揃つて臺灣神社に參拜し、時艱克服と翼贊市會の實を擧げるべく祈願した

本間軍司令官歸北

本間軍司令官は南部視察を了へ二十四日午後三時五十分臺北驛着列車で歸北した

長谷川總督夫人
白衣の勇士慰問

長谷川總督夫人は二十四日午前十時より陸軍病院及び分院を訪れ白衣の勇士に親しく懇篤なる慰問を行つた

勳章の傳達式

【新竹電話】新竹州では二十四日午後一時より知事公室に於て市内[illegible]町故陸軍騎兵一等兵山口[illegible]氏の未亡人[illegible]さんに對する勳章（勳八等白色桐葉章）並に從軍記章の傳達式を擧行した

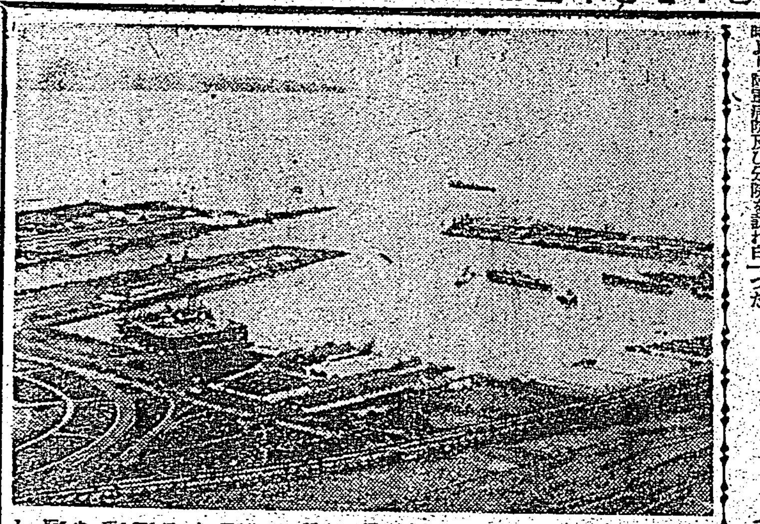

銃とる手に旋盤
嬉しい狹き門　傷痍軍人再教育所

【東京二十三日發同盟】今次聖戰に赫々の武勳を建てた傷つける勇士を再教育の殿堂、東京市小石川の傷痍軍人再教育所では四月初旬の卒業を前に旋盤工に金屬仕上工に活躍中であるが、各地から續々あつて定員を超過する有様である、然も時局を反映して旋盤、金屬仕上、機械製圖等の各科を志望する勇士が殆ど大半を占めてゐる[illegible]

消防組員中の出征家族慰安の夕べ

【基隆電話】基隆消防組では二十六日午後六時半から基隆公會堂で出征中の消防組員の家族慰安の夕べを開催する

勞務法令懇談會
三月四日臺北に開催

戰備增强に狂奔
これが蘭印の實情だ【上】
織田稔特派員

【本】當に蘭印民衆が好むと好まざるとに拘らず、東亞共榮圏の一環として存在すべきであることは、我が日本の使命の一つであり、これこそ當然の歸結である[illegible]

【奧】[illegible]

【海】[illegible]

【蘭】[illegible]

【右】[illegible]

不氣味な歡迎飛行

蘭印へ日本人が一歩足を踏み入れると最初の歡迎飛行がマカッサル海峽の上空に於いて行はれる[illegible]

增產挺身隊を編成
新竹州で植付强調週間

【新竹電話】新竹州では時局下食糧供給の目的に鑑み增產計畫に大童の活動を續けつつあり、宮本知事の提唱に基いて近く行はれる一期米に對しては[illegible]

三月中旬植付
苗代の發育良好

【新竹電話】新竹州下の一期作苗代は[illegible]

食糧增産への熱烈な意見
臺北州農會通常總會

臺北州農會の第三十六回通常總會は二十四日午前十時から州會議室で開會された[illegible]

臺北州農會の決議
大東亞の新秩序を建設し共榮圏の確立を期するは帝國不動の國策にして[illegible]

砂糖も增產だ

【新竹電話】米、砂糖の增產[illegible]

賀川豐彦氏近く本島へ

【東京二十四日發同盟】[illegible]

議場風景
胸のすく

【基隆電話】昭和十六年度基隆市[illegible]

皇軍への感謝電

【基隆電話】基隆市會では二十四日[illegible]

共學への憧れ
來月二日考查

臺灣佛教會
けふ總會を開く

大安十二分區で救急法の講習會

新竹州茶業組合の通常總會終る

七十四回特別放送

新竹砂糖商の總會

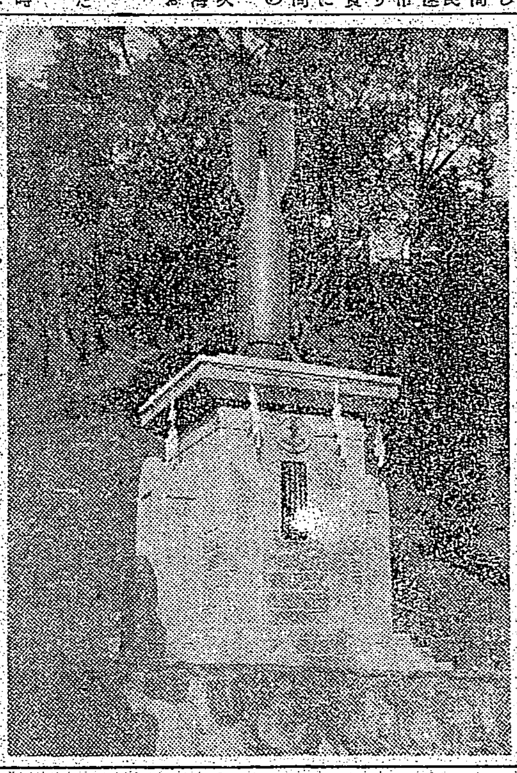

模型爆彈塔

精神病者の溺死體

ラヂオ

朝・晝・夜 番組 [illegible]

丸船出帆

高砂丸

定期航空

けふの天氣

株式名義書換停止公告　臺北州自動車運輸株式會社

明るい名刺　精美堂

日本郵船出帆

大阪商船出帆

東亞海運出帆

辰馬汽船出帆

大連汽船出帆

台灣總督府獎勵金付
機生發斯瓦炭木式置定
農業鑛山用
山林工業用
特徴
力馬ニ比シ堅牢ニシテ取扱簡單
馬力一・五馬力ヨリ一〇〇馬力

元賣發作製
奈良製作所
台北州羅東郡五結庄四結五一四

臺北市末廣町一ノ一
土地建物ノ御用ハ
旭屋
東亞企業株式會社
商事部
電話賣買金融
商品券債券賣買
火災生命保險
電話二〇八八番　振替臺灣九一八〇番

ユデイ
適應症

濕布に外傷に
家庭常備藥
各藥店にあります

小兒科　信生堂醫院

皮膚科　泌尿器科　性病科　三能丸醫院

內科　小兒科　樋詰醫院

內科　小兒科　天野醫院

齒科　青木齒科醫院

家庭班に
モンペーを
絞り銘仙春新柄荷揃ひ
絞り名古屋帶新柄荷揃ひ
小紋錦紗新柄荷揃ひ
國防色
紺セール
白不二絹
キャラコハンツ
キャラコエプロン
臺北　服部呉服店

第一期決算公告
臺灣殖產工業株式會社

公業派下申出催告
北投街役場

青年團に竹腰の國防服
辯護士　小山內績

全島各地綜合版

聖戰下第四回 陸軍記念日
馬公の盛んな行事決定

【馬公電話】二十三日午前九時から偕行社に於て馬公要塞司令官臨席の下に山部隊長、淺田參謀、石川副官、米山澎湖廳庶務課長、竹村社務課長、三浦街長その他主なる官民會合して來る三月十日の陸軍記念日に於ける行事に就き打合會を開き、左の如く決定して同十一時散會した

九日 水產學校、小公學校生徒兒童は要塞司令部に協力して陸軍墓地の清掃をなすこと

十日 午前八時陸軍墓地參拜 一、午前九時より軍隊、警察、團體、學校、青年團の行軍[illegible] 一、同九時より澎湖神社參拜[illegible]

一、時局映畫街民大會、午前十時より公會堂前に於て軍官民出席、馬公街長開會の辭、風早要塞司令官、廳長、街民代表の挨拶萬歲三唱 一、旗行列、午前十一時から軍官民參加し市内旗行列行進 一、國防婦人會、午後二時から同四時まで街公會堂に於て、慰問[illegible] 一、講演、淺田參謀、馬公小學校に於て 一、一般講演、午後七時半から鄉軍分會長、要塞司令官の講演

北斗郡完納
【北斗電話】臺中州北斗郡では夙に郡下[illegible]從業者の早期完納を督勵して來たが、今回二月二十五日の期限を前に郡民の理解ある協力で完納した[illegible]

南支戰線に武勳 白衣の勇士歸還
【高雄電話】南支戰線で名譽ある負傷を受けた白衣の勇士は二十四日入港の便船で高雄に歸還陸軍病院に入った

高雄驛頭には陸軍[illegible]、州知事代理大西技師[illegible]街長、地元からは小松部長外各係員、小公學校生徒、青年團、地元有力者多數が出迎へ[illegible]

獻穀田植祭
【臺東電話】臺東廳獻穀田植祭は二十日午前十一時から新港郡獻穀田に於て行はれ臺東廳から明知廳長代理、[illegible]

銃後婦人の赤誠
軍用機獻納金 瞬く間に六千圓
彰化市愛國婦人會では去る二十日から三日間大井分會長以下の幹部が[illegible]軍用機獻納金募集に着手したが、至る所で[illegible]各方面に[illegible]六千二百三十圓を[illegible]

十五圓が瞬く間に集ったので銃後婦人の赤誠に關係者一同感激して居る

旺な飛機獻納運動と慰問袋調製
玉里郡愛國婦人會員の飛機獻納基金募集運動は[illegible]

高雄市會開く
相踵ぐ緊急動議提出
【高雄電話】第二十四回高雄市會は二十四日午前十時より市會議事堂に開會、議員三十名中二十三名出席、[illegible]

臺南市豫算 內容
【臺南電話】昭和十六年度臺南市歲入歲出豫算案(總額三百九十一萬二千圓)は二十五日より三日間[illegible]開會の臺南市會に上程審議されるが豫算の內容は左の通り

(歲入出各款の數字表 [illegible])

明日から市會
【臺南電話】二十五日より三日間臺南市會の昭和十六年度臺南市豫算その他の議案 左の通り

あす屏東市會
屏東市では昭和十六年度第一回市會を二十六日招集する[illegible]

羅東街協議會
【羅東電話】羅東街協議會は二十[illegible]

虎尾街協議會
【虎尾電話】臺南州虎尾郡虎尾街[illegible]

白衣勇士慰安獵友會の大獵
【臺中電話】臺中市獵友會では去る十六日の日曜日白衣の勇士を慰安臺中州下獵友會に於て捕獲した[illegible]羽、外二百五十八羽の大獵をなし陸軍病院の勇士の食膳に供した

豐原郡廳舍上棟式
【臺中電話】豐原郡廳舍は二十四日午前十一時[illegible]上棟式を擧行[illegible]

中村法務局長來臺
【臺南電話】中村法務局長は初巡視のため二十四日午後零時四十分臺南着[illegible]法院支部[illegible]二十五日臺東へ赴く

中師普通科 合格者發表
【臺中電話】臺中師範學校普通科入學試驗は既報の如く去る[illegible]

農作物の增產へ
農事實行組合を强化
[illegible]家に農作物の共同出荷及び必需品の共同購入をなさしめて農村經濟の安定向上を圖る爲め十五年中に二十二農事實行組合を設立し相當の實績を擧げ來つてゐるが更に農作物の增產を始め[illegible]

表彰された模範製鹽業者國防獻金
[illegible]

經濟主任會議
【嘉義電話】臺南州嘉義郡では二十二日嘉義郡會議室に於て加藤郡守[illegible]經濟主任會議を[illegible]

時局恤兵展
三月下旬嘉義で
【嘉義電話】嘉義商工會議所では國防思想の普及と恤兵の[illegible]を圖る爲め愛國婦人會、國防婦人會と共同主催で時局恤兵展覽會を開催する事となり二十三日午後八時より同所會議室に於て[illegible]打合せの結果來る三月下旬三日間に亘り公會堂に於て開催する事に決定した

一、關係各團體との連絡上改善及實施すべき事項

嘉義競馬(第二日)
【嘉義電話】春季嘉義競馬第二日目の二十三日は前日に劣らず好天氣[illegible]

(競馬成績 [illegible])

主材はビンロー樹
鳳林に見事な防空壕
[illegible]

不埒な放火
【中壢電話】[illegible]

人事
川口洋氏(米穀局[illegible]) [illegible]

老春 (4)
川口松太郎 作
伊勢良夫 畫

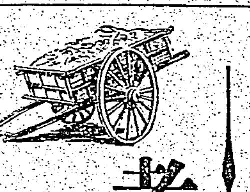

遞送車 (四)

北西を山で限られて、[illegible]

「おやく[illegible]」

嵩なかだち
石堂洋裁 求妻 結髮助手徒弟 仲居入用 寫眞助手及門生 看護婦產婆見習 吉塚のせ京染 男女給仕 賣家 賣貸家 電話高價買入 アパート 賣山林 求出資者 求貸倉庫 債券株式 迷犬 公社債の御用命は [illegible]

淋疾 丹毒等に
チセプタール錠
最高殺菌[illegible]

ビオカルクロン錠
コロイド性正燐酸カルシウム劑
結核の撲滅と乳幼兒の健全化に
結核に對して
乳幼兒に對して
【適應症】結核・肋膜炎 腎臟病・姙產婦 虛弱兒・蕁麻疹 濕疹・氣管支喘息・カリエス等
コロイド製藥株式會社 大阪市[illegible]
BN.37

瑞山用諸機械 其の他
空氣壓縮機の御用命は
田中商店機械部
大阪市浪速區反物町 太田ビル內 電話櫻川(64)五二七番

ノルモザン錠
胸やけ・胃痛・ミキツに
火事だ 火元は何處だ 胸やけだ 過剩胃酸だ
制酸と鎮痛 胃酸過多の治療

かぜねつ
害作用中毒の虞れなく爽快な解熱作用が喜ばれます!
感冒解熱特效藥
實効散
東京神田 師岡天然堂
NO-61

女性の要望に生活雜誌
婦人俱樂部 三月號
増刷不能・書店へお早く!
街に新體制・舊體制を拾ふ
戰陣訓の巻 隣組明朗常會
慰問袋に結ばれた美しき親子の契り
靖國の妻の協力で築いた勲洋裁店訪問
轉業に成功した私の體驗
救癩二十年 聖愛の人
3月のわが家自慢のお惣菜料理
健康を求めての彷徨記
婦人 お習字講座 高塚竹堂
家庭生活の科學化座談會
生活指導のページ
女性の教養に就いて問答 大日本青少年團 井上秀子女史と阿部靜枝女史の
春蒔き野菜の家庭作り方
空地利用! 新鮮な野菜の自給策
男兒服の實物大型紙 三四歲・五六歲・六年生 六種發表
別刷挾込
手縫で作ればこんなに經濟的! 見よく着よく作りよい評判型紙

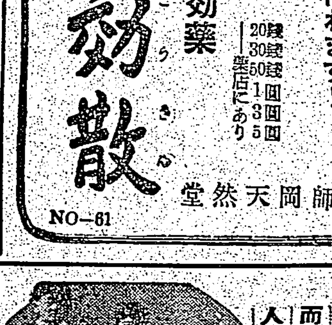

春の更生婦人服の作り方講習
大特輯
此際! 古衣類の活用は、最も手近で而も最も大切な婦人の職域奉公です
簞笥の中の美しさ!
春のお仕度は ぜひ定評ある婦俱の優秀新型を!

日米問題愈々急迫! 婦人の覺悟を語る座談會
(特別附錄) 皇軍慰問 繪畫ゲーム用箋
いよいよ新揭載!
國民の花
川口松太郎 大評判の傑作陣
銃後女性に新しき心の糧を贈る作者の劃期的力作
櫻花の國…中野實
美しき職能…菊池寬
生產化粧…竹田敏彥
母よ歎く勿れ…加藤武雄
時代の選手…鹿島孝二
夫婦の朝…山本周五郎
☆二月號…六十錢
發行所…東京小石川 大日本雄辯會講談社